

CRN2 Conselho Regional de
Nutrição - 2ª Região

Relatório de Gestão 2025



CRN2 Conselho Regional de
Nutrição - 2ª Região

Relatório de Gestão 2025



SUMÁRIO:

Sobre o Relatório.....	2	4 Indicadores do Sistema CFN/CRN.....	38
Mensagem da Presidente.....	3	Registro de Pessoas Físicas.....	39
1 Visão Organizacional.....	4	Registro de PICS, Fitoterapia e Especialização.....	40
Natureza Jurídica e Identificação.....	5	Registro de Pessoas Jurídicas.....	40
Propósito, Missão e Visão da gestão 2022 - 2025.....	6	5 Gestão Orçamentária e Financeira.....	41
Organograma.....	7	Projetos e Alocação de Recursos.....	42
Gestão 2023-2025.....	8	6 Gestão de Pessoas.....	43
Gestão 2025-2028.....	9	7 Gestão de Tecnologia da Informação.....	44
Diretoria e Comissões.....	10	8 Transparência e Controle Social.....	48
2 Governança.....	16	Principais canais de comunicação com a sociedade e com os profissionais.....	49
Estrutura de Governança.....	17	Representatividades e Formaturas.....	51
Processo de Planejamento Estratégico Situacional.....	19	9 Informações Financeiras e Contábeis.....	52
Objetivos estratégicos do exercício.....	19	Gastos com Pessoal.....	56
Mitigação de Riscos.....	20	Gestão de Licitações e Contratos.....	61
3 Resultados e desempenhos da Gestão.....	21	Considerações finais.....	64
Comissão de Fiscalização.....	22	Composição do Plenário.....	65
Comissão de Ética.....	28	Parecer do Colegiado.....	67
Comissão de Comunicação.....	32		
Comissão de Formação Profissional.....	34		
Comissão de Rel. Institucionais e Governamentais.....	36		

Sobre o Relatório:

O presente Relatório de Gestão refere-se ao exercício de 2025, compreendendo o período de 1º de janeiro a 31 de dezembro.

O documento foi elaborado de forma integrada pelas unidades organizacionais do Conselho Regional de Nutrição da 2ª Região (CRN-2), contemplando as áreas técnica, administrativa, financeira, de fiscalização, comunicação e demais setores envolvidos na execução das atividades institucionais.

Este relatório tem como objetivo apresentar, de forma transparente, as principais ações, resultados e práticas de gestão desenvolvidas no período, bem como prestar contas à sociedade, aos profissionais inscritos e aos órgãos de controle.

Sua elaboração observa as diretrizes estabelecidas pelo Tribunal de Contas da União (TCU), especialmente a Instrução Normativa TCU nº 84/2020 e a Decisão Normativa TCU nº 216/2025, além das orientações do Conselho Federal de Nutrição (CFN) para o Sistema CFN/CRN.

Mensagem da Presidente



O ano de 2025 marcou um momento importante de transição de ciclos no Conselho Regional de Nutrição da 2ª Região.

Um ano que nos convidou a olhar com respeito para a trajetória construída até aqui e, ao mesmo tempo, a assumir com responsabilidade e coragem os desafios do presente e do futuro.

Neste ano em que o CRN-2 completou 45 anos de atuação, reafirmamos o reconhecimento a todas as gestões, profissionais e colaboradores que contribuíram para a consolidação do Conselho e para o fortalecimento da Nutrição no Rio Grande do Sul.

A nova gestão assumiu em 1º de junho com foco em agilidade, modernização, transparência, inclusão e aproximação.

Queremos um Conselho mais acessível, presente no cotidiano da categoria e alinhado às transformações sociais, tecnológicas e profissionais do nosso tempo.

Iniciamos a elaboração de um novo ciclo de Planejamento Estratégico e retomamos os eventos presenciais, compreendendo a importância do encontro, da escuta e da construção coletiva. Ao mesmo tempo, seguimos investindo em ferramentas tecnológicas, na melhoria de processos e na ampliação dos canais de comunicação, buscando qualificar o atendimento e tornar o CRN-2 cada vez mais eficiente e resolutivo.

Outro compromisso central desta gestão é a ampliação da atuação no interior do estado, fortalecendo a nossa presença nos diferentes territórios do Rio Grande do Sul, movimento que pretendemos intensificar nos próximos anos. Reafirmamos também a valorização dos técnicos em nutrição e dietética, reconhecendo seu papel essencial na promoção da saúde, na segurança alimentar e nutricional e no cuidado à população.

O fortalecimento da atuação integrada entre nutricionistas e técnicos qualifica a profissão e amplia o impacto social do nosso trabalho.

Seguiremos firmes na missão de orientar, fiscalizar e disciplinar o exercício profissional, sempre com ética, responsabilidade social e compromisso com o direito humano à alimentação adequada. Este relatório apresenta as ações desenvolvidas e simboliza o início de uma gestão que acredita no diálogo, na inovação e na construção coletiva.

Que os 45 anos do CRN-2 sejam também um impulso para avançarmos, com responsabilidade, sensibilidade e disposição para construir um Conselho cada vez mais forte, próximo e conectado com quem faz a Nutrição acontecer todos os dias.

CARMEM KIELING FRANCO
CRN-2 2358
PRESIDENTE DO CRN-2

1



VISÃO

ORGANIZACIONAL

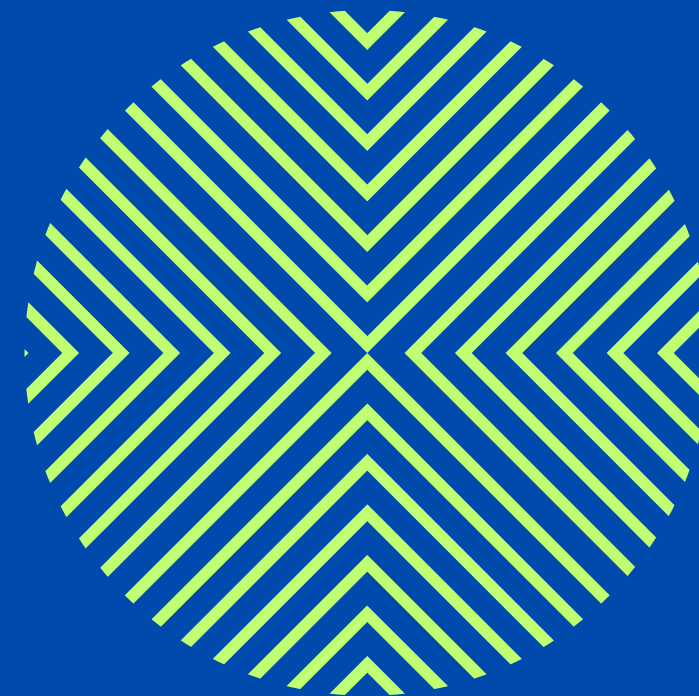

Natureza jurídica e identificação

O CRN-2 é uma autarquia federal sem fins lucrativos, com poder delegado pela União para normatizar, orientar, disciplinar e fiscalizar o exercício e as atividades das profissões de nutricionista e de técnico em nutrição dietética no âmbito do estado de Rio Grande do Sul.

Foi instituído nos termos da Lei nº 6.583/1978 e regulamentado pelo Decreto nº 84.444/1980, possui autonomia técnica, administrativa, financeira e patrimonial. Em 2024, com a aprovação da Lei 14.924, o CRN-2 passou a se chamar Conselho Regional de Nutrição (e não mais “de Nutricionistas”) É regido pelo Conselho Federal de Nutrição (CFN) por meio de suas Resoluções.

A sua sede está estabelecida em Porto Alegre, capital do RS. Dispõe de uma delegacia em Santa Maria, localizada estrategicamente na região central do estado.

CONSELHO REGIONAL DE NUTRIÇÃO
2ª REGIÃO (CRN-2)

CNPJ: 87.070.843/0001-42



Av. Taquara, 586 conj. 503 - Porto Alegre, RS
CEP: 90460-210
Endereço



www.crn2.org.br
Site



9412001
Código CNAE



(51) 3330 9324
Telefone



crn2@crn2.org.br
E-mail



Delegacia de Santa Maria

Alameda Montevideu, 322, sala 402 - Santa Maria - RS
CEP 97050-030 | delegacia.sm@crn2.org.br | (55) 3025 5500

Propósito, Missão e Visão da Gestão 2025-2028



Alimentar ideias e direitos para um mundo sustentável.

PROPÓSITO



Orientar e valorizar o exercício legal e ético dos profissionais da nutrição, em defesa da sociedade nos seus direitos à saúde e a alimentação adequada.

MISSÃO



Ser reconhecido pela sua atuação mais acessível, transparente, ágil, articuladora, orientadora, integradora, moderna, próxima e conectada com os profissionais da nutrição.

VISÃO

Organograma

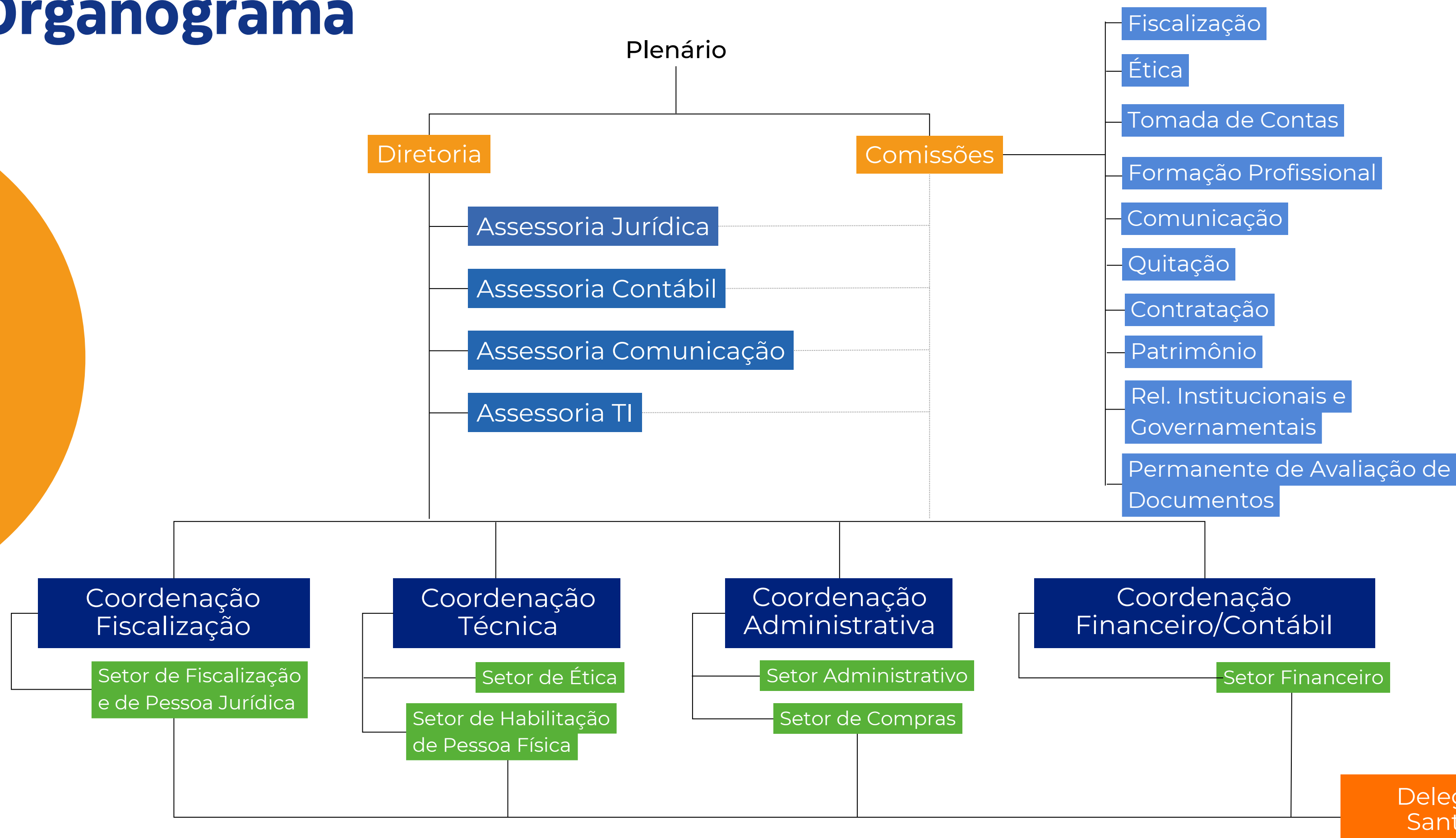

Gestão 2023-2025

(até 31/05/25)

Conselheiras Efetivas:

Magda Ambros Cammerer - CRN-2 0995

Ana Luiza Sander Scarparo (exonerada em 19/07/2024) - CRN-2 7144

Sandra Mari Barbiero - CRN-2 2125

Ana Lúcia Serafim - CRN-2 8760

Rosmeri Kuhmmer Lazzaretti - CRN-2 5130

Kely Szymanski (exonerada em 13/11/2023) - CRN-2 8997

Claudia Machado Tansini - CRN-2 4491

Ivete Regina Ciconet Dornelles - CRN-2 0019

Bianca Inês Etges - CRN-2 2713

Ana Lice Bernardi - CRN-2 0114

Conselheiras Suplentes:

Miriam Nardi (exonerada em 19/07/2024) - CRN-2 1501

Gabriela Rodrigues Bratkowski - CRN-2 10902

Natalia Dotto Flores - CRN-2 9671

Patrícia Fogaça Fernandes - CRN-2 6076

Heloisa Theodoro - CRN-2 9493

Cátia Regina Storck - CRN-2 5403

Jéssica Pinto Polet - CRN-2 12179

Mariana Lerch Belomé da Silva - CRN-2 7585

Gestão 2025-2028

(a partir de 01/06/2025)

Conselheiros Titulares:

Ana Cristina Bergalo Zeferino - CRN-2 13931

Carmem Kieling Franco - CRN-2 2358

Cristina Fabian Gregoletto - CRN-2 5504

Desire Stolte - CRN-2 2280

Ermes Botene Júnior - CRN-2 17437

Fabiana Magnabosco de Vargas - CRN-2 18070

Luísa Rihl Castro - CRN-2 4419

Marcos Cibelli Castiel - CRN-2 19259

Samanta Winck Madruga - CRN-2 6759



Seminário de Transição e posse da nova Gestão, 30/05/2025

Conselheiras Suplentes:

Adriana da Silva Lockmann - CRN-2 5913

Aline Conceição Jerônimo, CRN-2 13364

Angelita Laipelt Matias - CRN-2 2821

Caroline Marques de Lima Cunha - CRN-2 13985

Denise Sefrin Herter Leivas - CRN-2 5409

Letícia Schimidt - CRN-2 4122

Manoella de Paula Flores - CRN-2 17820

Micheline Pannebecker - CRN-2 17977

Shanda de Freitas Couto - CRN-2 7898

Diretoria e comissões

Diretoria:

Período: 01/06/2025 a 31/05/2026

Presidente:

Carmem Kieling Franco

CRN-2 2358

Vice-presidente:

Luísa Rihl Castro

CRN-2 4419

Tesoureira:

Cristina Fabian Gregoletto

CRN-2 5504

Secretária:

Desire Stolte

CRN-2 2280



Comissão de Fiscalização:

Luísa Rihl Castro (coord.)

CRN-2 4419

Fabiana Magnabosco de Vargas

CRN-2 18070

Desire Stolte

CRN-2 2280

Adriana da Silva Lockmann

CRN-2 5913

Angelita Laipelt Matias

CRN-2 2821

Denise Sefrin Herter Leivas

CRN-2 5409



Comissão de Ética:

Marcos Cibelli Castiel (coord.)

CRN-2 19259

Ana Cristina Bergalo Zeferino

CRN-2 13931

Angelita Laipelt Matias

CRN-2 2821

Samanta Winck Madruga

CRN-2 6759





Comissão de Tomada de Contas:

Samanta Winck Madruga (coord.)
CRN-2 6759

Caroline Marques de Lima Cunha
CRN-2 13985

Micheline Pannebecker
CRN-2 17977

Shanda de Freitas Couto
CRN-2 7898



Comissão de Comunicação:

Ermes Botene Júnior (coord.)
CRN-2 17437

Angelita Laipelt Matias
CRN-2 2821

Carmem Kieling Franco
CRN-2 2358

Fabiana Magnabosco de Vargas
CRN-2 18070

Manoella de Paula Flores
CRN-2 17820

Marcos Cibelli Castiel
CRN-2 19259



Comissão de Formação Profissional:

Shanda de Freitas Couto (Coord.)
CRN-2 7898

Caroline Marques de Lima Cunha
CRN-2 13985

Desire Stolte
CRN-2 2280

Ermes Botene Júnior
CRN-2 17437

Letícia Schimidt
CRN-2 4122

Marcos Cibelli Castiel
CRN-2 19259

Samanta Winck Madruga
CRN-2 6759



Comissão de Quitação:

Cristina Fabian Gregoleta (coord.)
CRN-2 5504

Carmem Kieling Franco
CRN-2 2358

Ermes Botene Júnior
CRN-2 17437

Daniela da Silva
funcionária

Elizete Paz de Oliveira Minor
funcionária

Magali Krindges
funcionária



Comissão de Contratação:

Heloisa M. Conrad (coord.)
funcionária

Daniela da Silva
funcionária

Emerson Gonçalves Vasconcellos
funcionário

Flávia Ozório
funcionária



Comissão Permanente de Avaliação de Documentos:

Ana Cristina Bergalo Zeferino (coord.)
CRN-2 13931

Claudio Soares dos Santos
funcionário

Graciana Roberta Penna Peixoto
funcionária

Sônia Diolinda Silva de Souza
funcionária



Comissão de Patrimônio:

Cristina Fabian Gregoieto (coord.)
CRN-2 5504

Heloisa M. Conrad
funcionária

Claudio Soares dos Santos
funcionário

Sônia Diolinda Silva de Souza
funcionária



Comissão de Relações Institucionais e Governamentais:

Micheline Pannebecker (coord.)
CRN-2 17977

Ana Cristina Bergalo Zeferino
CRN-2 13931

Carmem Kieling Franco
CRN-2 2358

Cristina Fabian Gregoietto
CRN-2 5504

Luísa Rihl Castro
CRN-2 4419

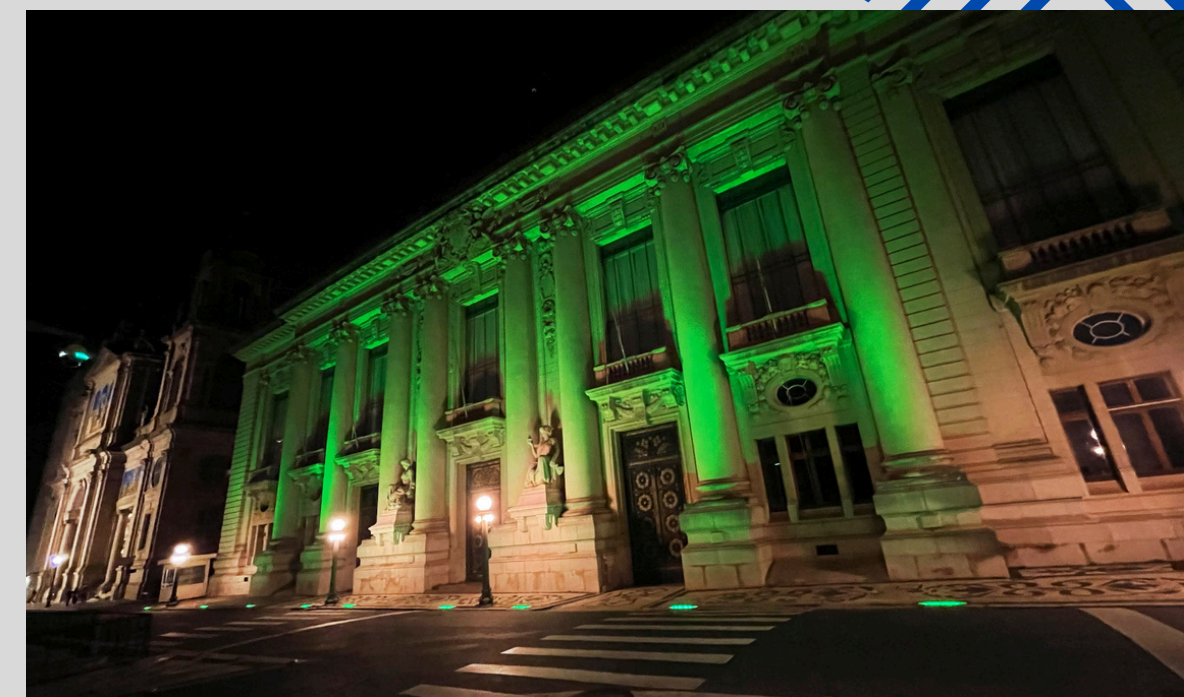
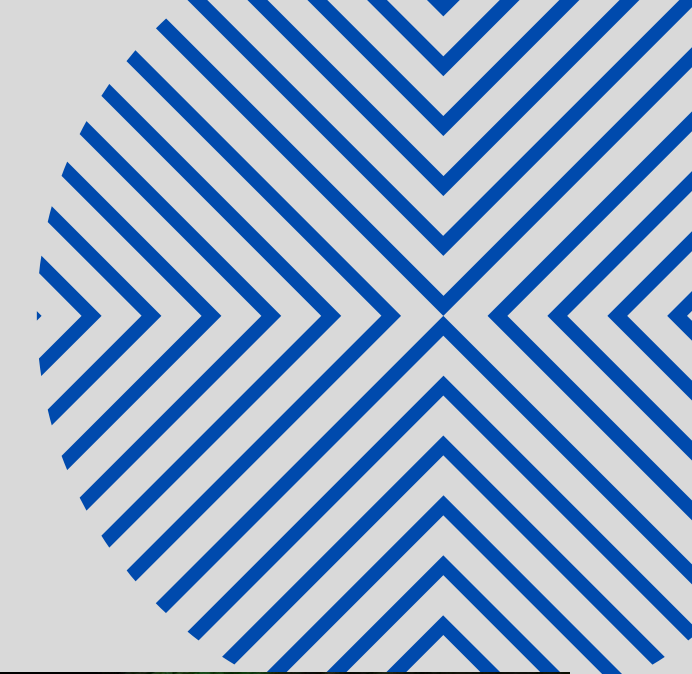

Palácio Piratini, em Porto Alegre, iluminado de verde em homenagem ao Dia do Nutricionista - 31/08/2025

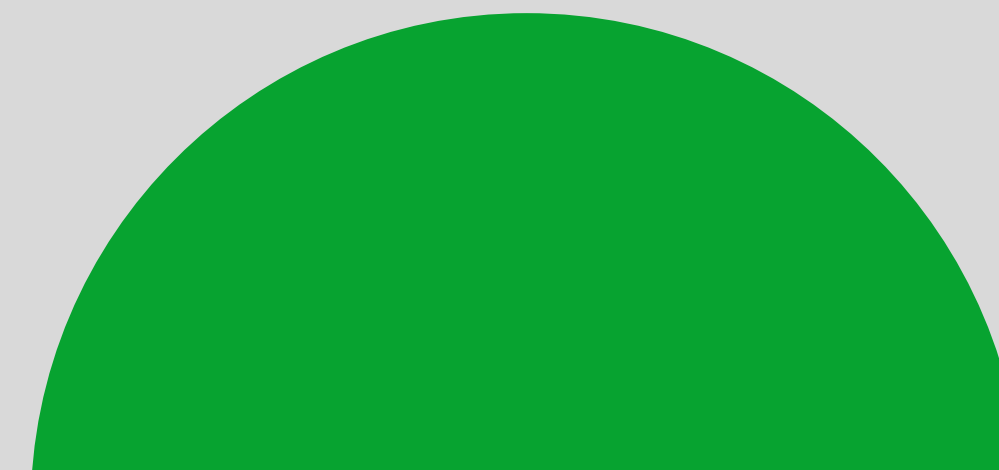

Contexto Institucional

O Conselho Regional de Nutrição da 2ª Região (CRN-2) integra o Sistema CFN/CRN, atuando de forma articulada com o Conselho Federal de Nutrição na normatização, orientação e fiscalização do exercício profissional, em defesa da sociedade e do direito humano à alimentação adequada.

No âmbito do estado do Rio Grande do Sul, o CRN-2 desenvolve ações voltadas à qualificação do exercício profissional, à promoção da ética e à ampliação do diálogo com nutricionistas, técnicos em nutrição e dietética e a sociedade, buscando fortalecer sua presença institucional em diferentes territórios.

O exercício de 2025 foi marcado por um momento de transição de gestão, com a posse de nova diretoria em junho, trazendo como diretrizes a modernização dos processos, o fortalecimento da transparência, a ampliação do acesso e a aproximação com a categoria.

Nesse contexto, o Conselho avançou na revisão de práticas, no investimento em ferramentas tecnológicas e na retomada de ações presenciais, reafirmando seu compromisso com uma atuação mais eficiente, integrada e alinhada às transformações sociais e profissionais contemporâneas.

2



GOVERNANÇA ESTRATÉGICA E ALOCAÇÃO DE RECURSOS

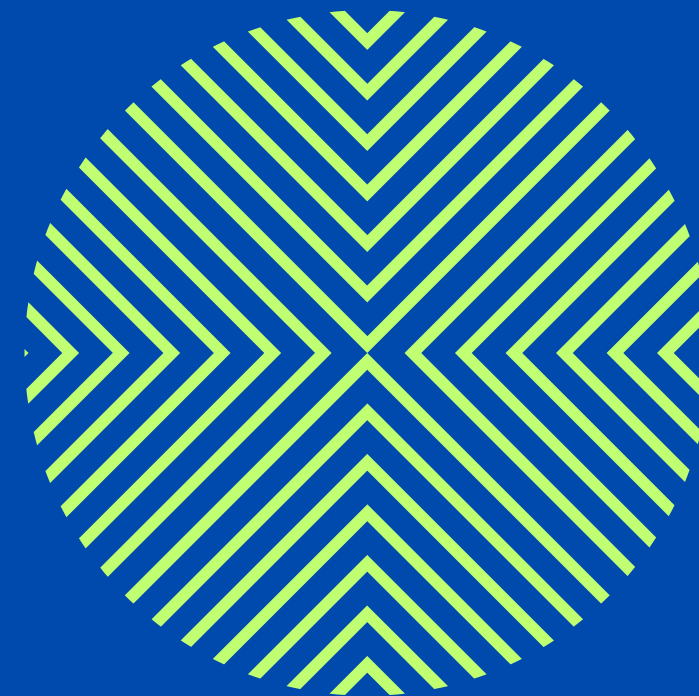

Estrutura de governança

O CRN-2 é formado por um Plenário, órgão de deliberação superior, composto por 9 conselheiros efetivos e 9 suplentes. As competências do Plenário estão descritas no Art. 9º da Resolução CFN N° 785/2024. Dentre outras, citamos:

- cumprir a legislação em vigor, as normas emanadas pelo CFN e as contidas neste Regimento, bem como zelar pela aplicação dos seus dispositivos no âmbito de sua jurisdição;
- eleger anualmente a composição da Diretoria, entre os conselheiros regionais efetivos;
- processar e julgar os atos de sua competência originária;
- autorizar o presidente do CRN a firmar acordos de cooperação técnica, convênios e contratos de assistência técnica, financeira, administrativa e cultural com entidades de classe, órgãos públicos e instituições privadas;
- baixar atos e instruções normativas de sua competência;
- criar e extinguir delegacias ou representações na área de sua jurisdição;
- referendar e anular atos da Diretoria;
- autorizar a contratação de serviços de orientação técnica, auditoria interna ou externa, para prevenir ou corrigir falhas nos atos de gestão, sem prejuízo da possibilidade de a Diretoria ou a Presidência decidir nos casos de urgência;

- autorizar a instauração de inspeção, sindicância e processo administrativo disciplinar quando houver indícios ou denúncias de irregularidades em que seja questionada a legalidade dos atos de gestão e administração, sem prejuízo da possibilidade de a Diretoria ou a Presidência decidir nos casos de urgência;
- autorizar as aquisições e alienações de bens patrimoniais móveis e imóveis, sem prejuízo da obrigatoriedade de observância das normas de licitações e contratos a que estão obrigados e das demais normas do CFN;
- deliberar sobre as prestações de contas mensais e anuais, propostas e reformulações orçamentárias e programas anuais de trabalho do CRN;

- implementar as políticas nacionais de orientação, fiscalização e disciplina do exercício profissional e as demais políticas existentes, observando as necessidades regionais;
- estimular a exatidão no exercício da profissão, zelando pelo prestígio e pelo bom nome dos que a exercem;
- deliberar sobre aplicação de penalidades a pessoas físicas e jurídicas.

Dentre os membros do Plenário, são constituídas uma Diretoria (4 conselheiros efetivos) e Comissões compostas por conselheiros efetivos, suplentes e funcionários.

Processo de Planejamento Estratégico Situacional (PES)

O processo de Planejamento Estratégico (PES) foi resultado de uma construção coletiva composta por conselheiros e funcionários, conduzida por uma empresa contratada para esta finalidade.

Foram aplicadas metodologias e ferramentas que provocaram e objetivaram o reconhecimento de oportunidades e novos desafios, a compreensão da essência da instituição e a identificação dos anseios dos seus diferentes públicos, considerando, a partir do cenário atual, os aspectos históricos (seu passado e fundação) em relação ao futuro desejado.

Objetivos estratégicos do exercício

Com base no processo de construção do PES, os funcionários e conselheiros realizaram um debate amplo e irrestrito, considerando as provocações da consultoria e os seus conhecimentos e sentimentos para a cocriação de um Propósito Transformador. Com transparência de opiniões, respeito às diferenças e olhar acurado a cada palavra e o que realmente é um Propósito Transformador Massivo (PTM), ficou definido o seguinte PTM: "Alimentando Ideias e Direitos para um Mundo Saudável".

Mitigação de riscos

Medida	Área	Objetivo	Risco Mitigado
Atualização cadastral periódica dos profissionais e empresas	Financeiro / Cadastro	Garantir base de dados confiável para cobrança	<ul style="list-style-type: none"> Ineficiência na cobrança por dados desatualizados Prescrição de anuidades Renúncia de receita
Implantação de rotina sistemática de cobrança (administrativa e/ou judicial)	Financeiro / Jurídico	Aumentar a recuperação de créditos	<ul style="list-style-type: none"> Baixa arrecadação e aumento da inadimplência
Segmentação da cobrança por perfil de devedor	Financeiro	Tornar a cobrança mais eficiente e estratégica	<ul style="list-style-type: none"> Inefetividade das ações de cobrança
Formalização de fluxos e prazos para cobrança	Financeiro	Padronizar procedimentos e evitar omissões	<ul style="list-style-type: none"> Falhas operacionais e perda de prazos
Capacitação da equipe envolvida na cobrança	Financeiro	Assegurar abordagem adequada e segura	<ul style="list-style-type: none"> Riscos jurídicos e falhas na execução
Levantamento e diagnóstico do parque tecnológico atual	TI / Gerência	Identificar necessidades reais de atualização	<ul style="list-style-type: none"> Aquisições inadequadas ou desnecessárias
Planejamento da contratação (ETP e Termo de Referência)	TI / Administrativo	Garantir aquisição eficiente e aderente à necessidade	<ul style="list-style-type: none"> Contratação ineficiente ou inadequada
Definição de requisitos técnicos claros	TI	Assegurar compatibilidade e desempenho dos equipamentos	<ul style="list-style-type: none"> Aquisição de soluções incompatíveis
Pesquisa de mercado e análise de soluções	TI/Administrativo	Obter melhor custo-benefício	<ul style="list-style-type: none"> Sobrepçoço ou escolha inadequada
Contratação de suporte e manutenção	TI	Assegurar continuidade operacional	<ul style="list-style-type: none"> Paradas e falhas técnicas

3

RESULTADOS 
E DESEMPENHO
DA GESTÃO

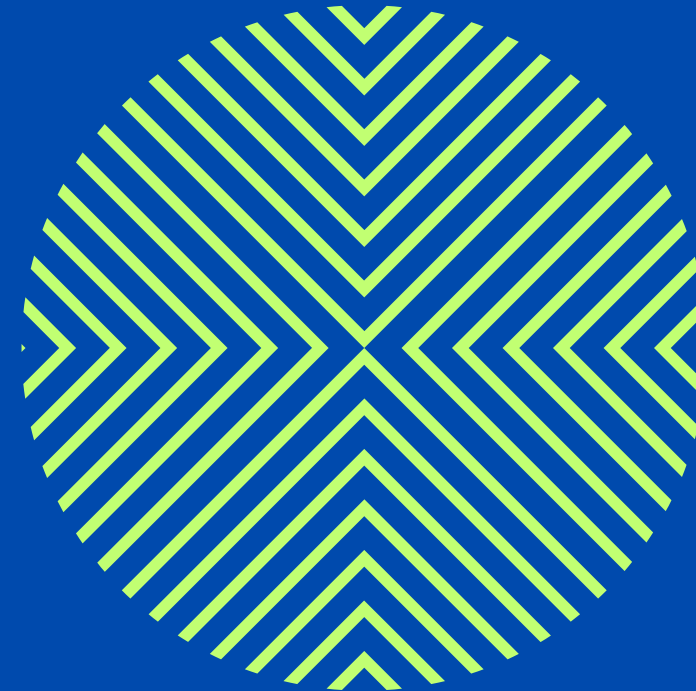



Comissão de Fiscalização

O Setor de Fiscalização:

Setor responsável por realizar orientações referentes ao exercício profissional, análises de Solicitação, de Efetivação e de Atualização da Responsabilidade Técnica, análise de requerimento de cadastro do profissional autônomo, de registro de Atestado de Capacidade Técnica de Pessoa Jurídica, bem como registro e baixa/cancelamento da inscrição de Pessoa Jurídica.

Cabe ainda ao Setor, a emissão das certidões relacionadas a comprovação da regularidade do cadastro ou registro da empresa e do seu nutricionista responsável técnico.

ATENDIMENTOS REALIZADOS PELO SETOR DE FISCALIZAÇÃO:

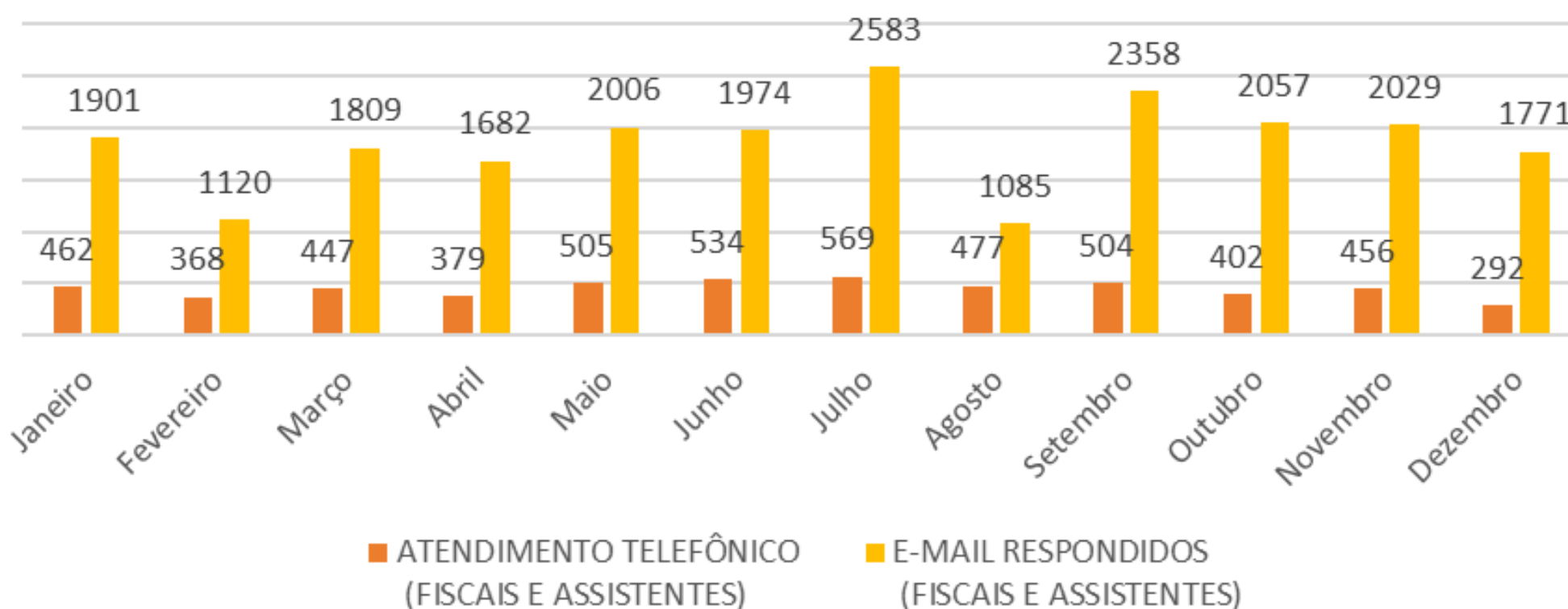

4.725
protocolos recebidos

1.880
certidões emitidas

5.705
análises realizadas



Comissão de Fiscalização

Fiscalizações:

1.404 visitas fiscais realizadas em 118 municípios do RS.

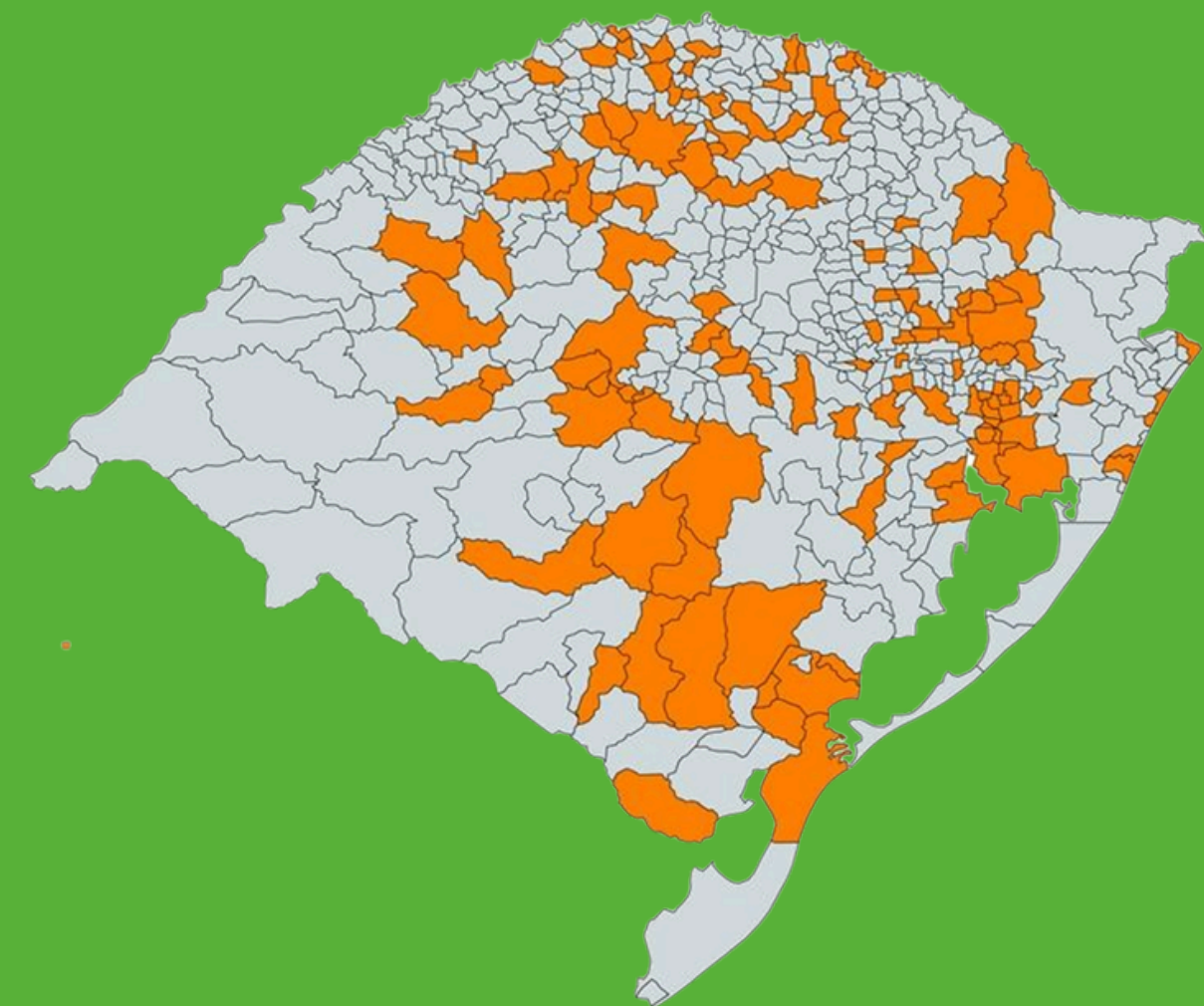

Visitas Fiscais:

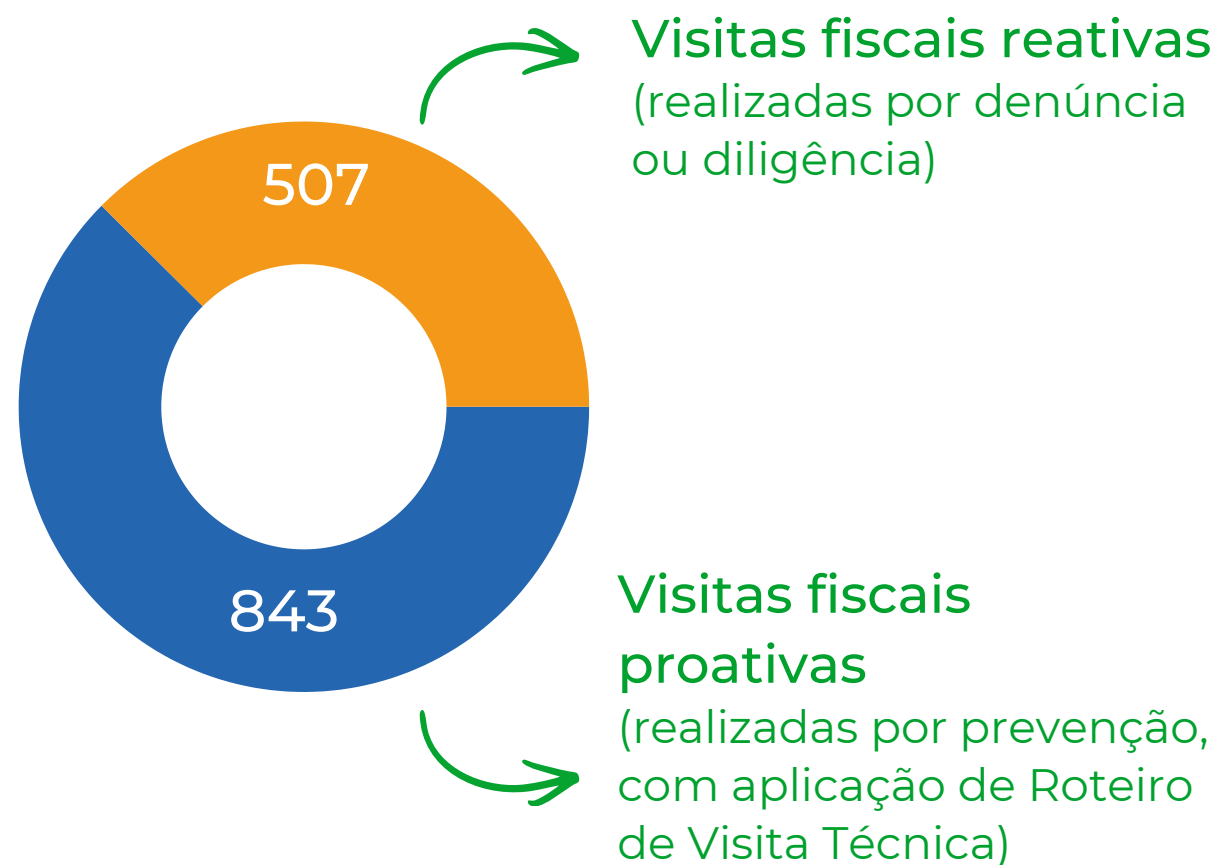
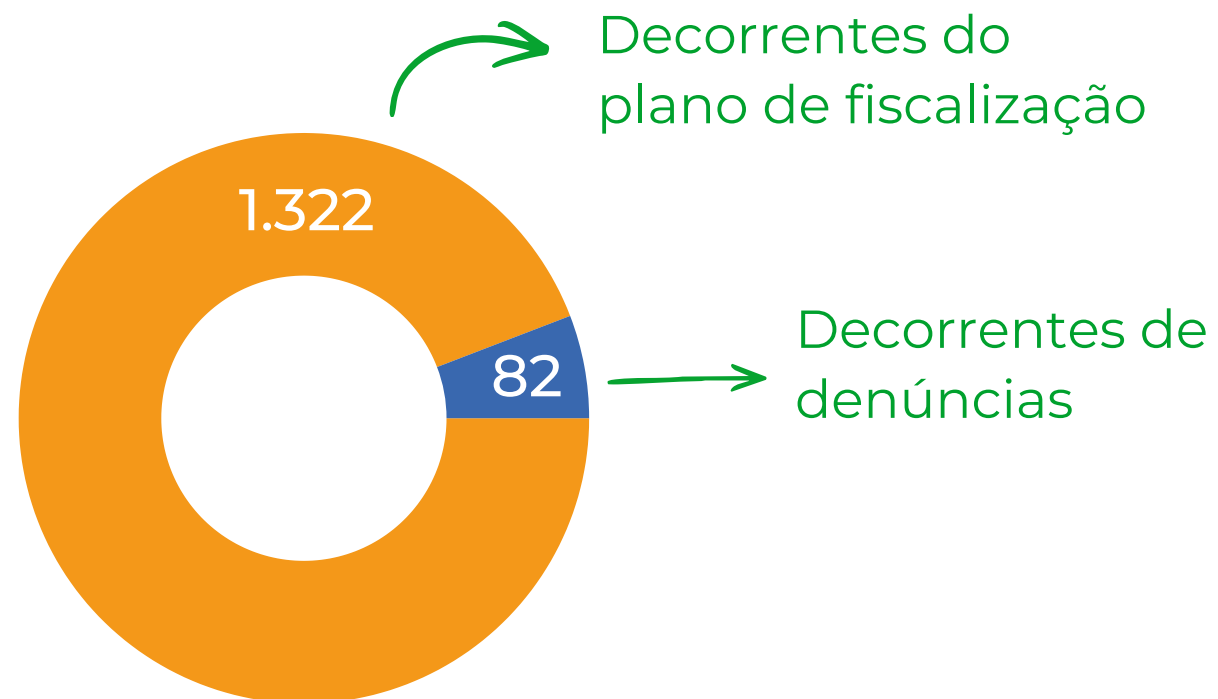

Número total de fiscalizados

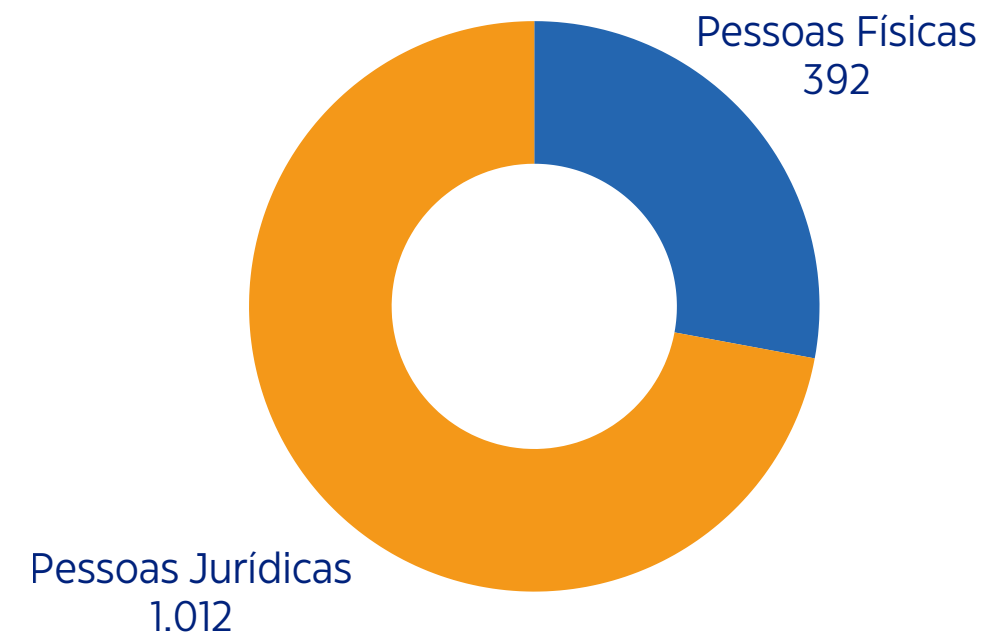

Número de autos de infração lavrados





Comissão de Fiscalização

Visitas fiscais realizadas por mês

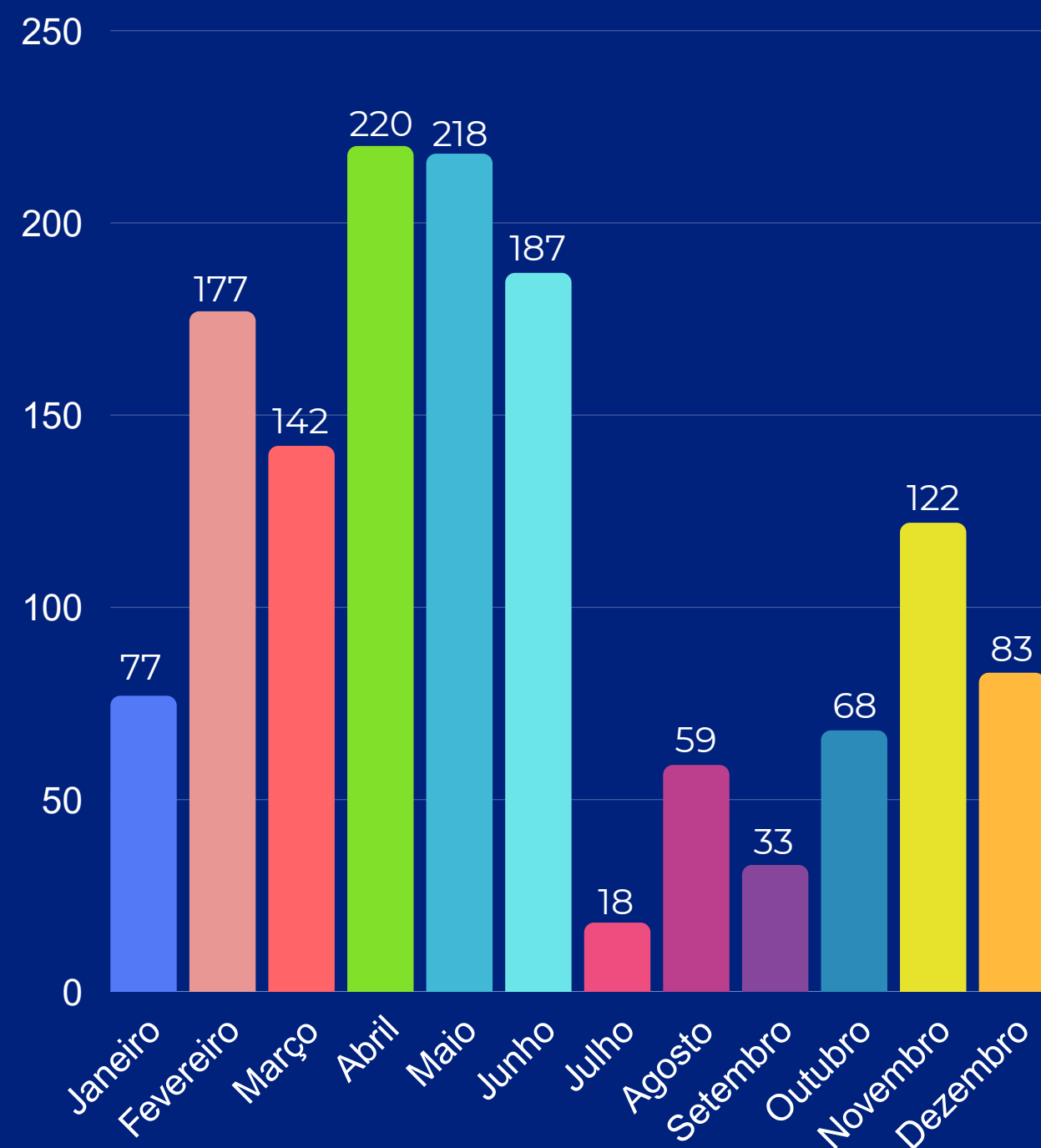

Principais segmentos fiscalizados em 2025

Os segmentos mais fiscalizados foram alimentação escolar privada, instituição de longa permanência para idosos (ILPI), alimentação coletiva e hospitais.

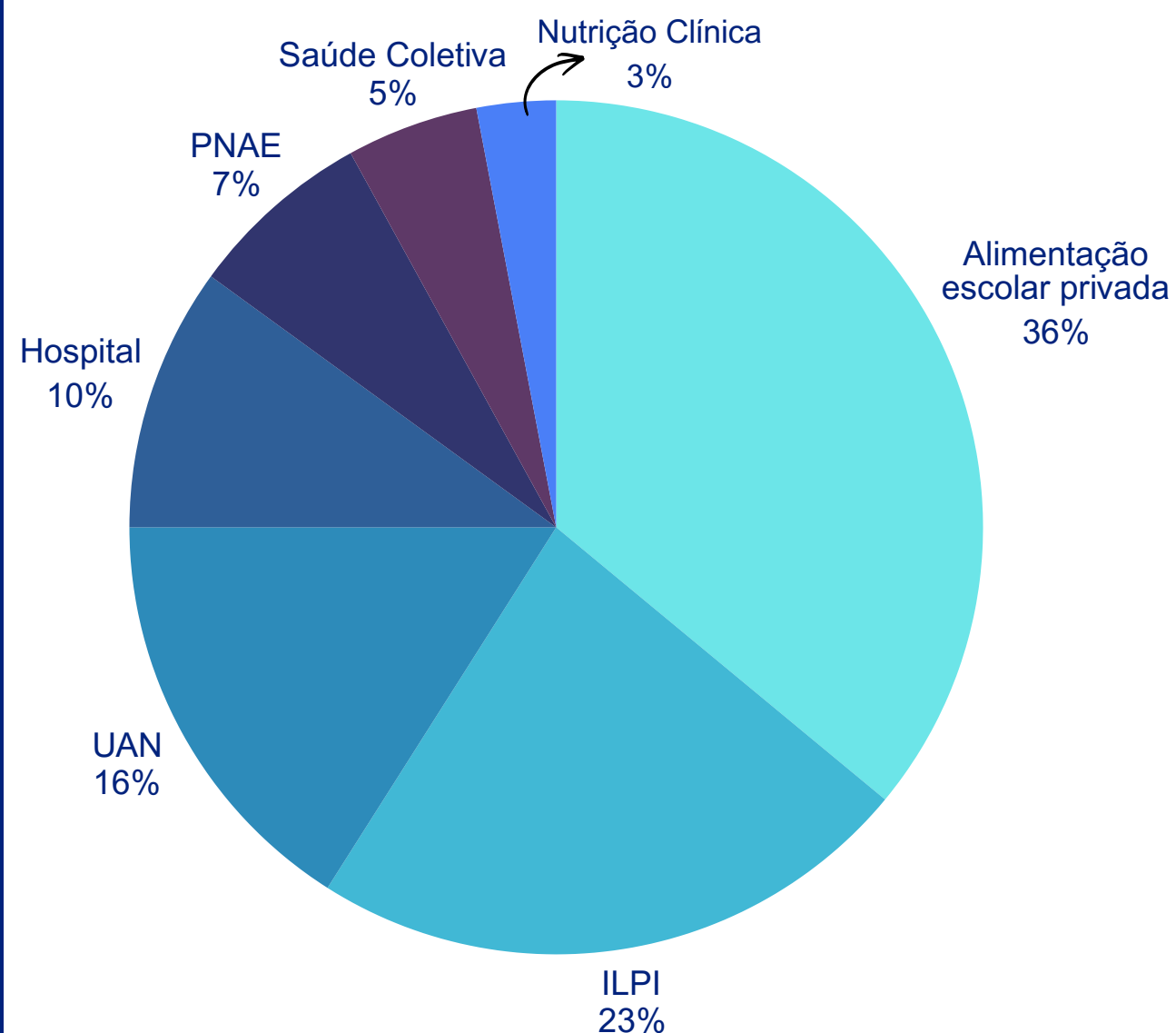

Visitas fiscais de retorno - acompanhamento

Mensalmente foram realizadas visitas fiscais de retorno na modalidade remota (por videoconferência, e-mail ou telefone), para verificação das pendências identificadas nas fiscalizações, com o objetivo de qualificar a ação fiscal.

Foram realizadas 234 visitas fiscais de retorno.

- Acompanhamento por e-mail
- Acompanhamento por videoconferência
- Acompanhamento telefônico

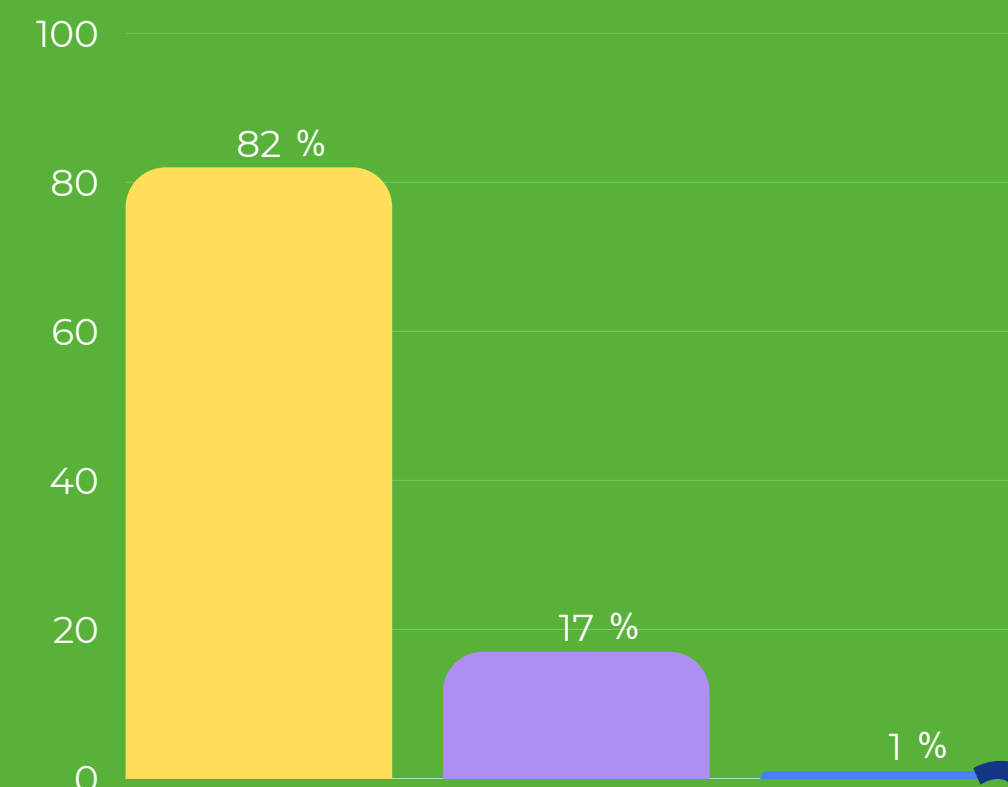



Comissão de Fiscalização

Denúncias:

205

denúncias acolhidas e encaminhadas para o Grupo de Acolhimento de Denúncias, que realizou 32 reuniões.

Cada denúncia requer mais de uma análise, ou seja, a situação recebe uma primeira avaliação e uma conduta é adotada (contato com denunciado e/ou denunciante, com outros órgãos, encaminhamento para visita fiscal, entre outros). Após, a denúncia é reavaliada e é verificada a necessidade de novos direcionamentos ou arquivamento. Importante salientar que uma mesma denúncia pode apresentar mais de um motivo.

PRINCIPAIS MOTIVOS DAS DENÚNCIAS:

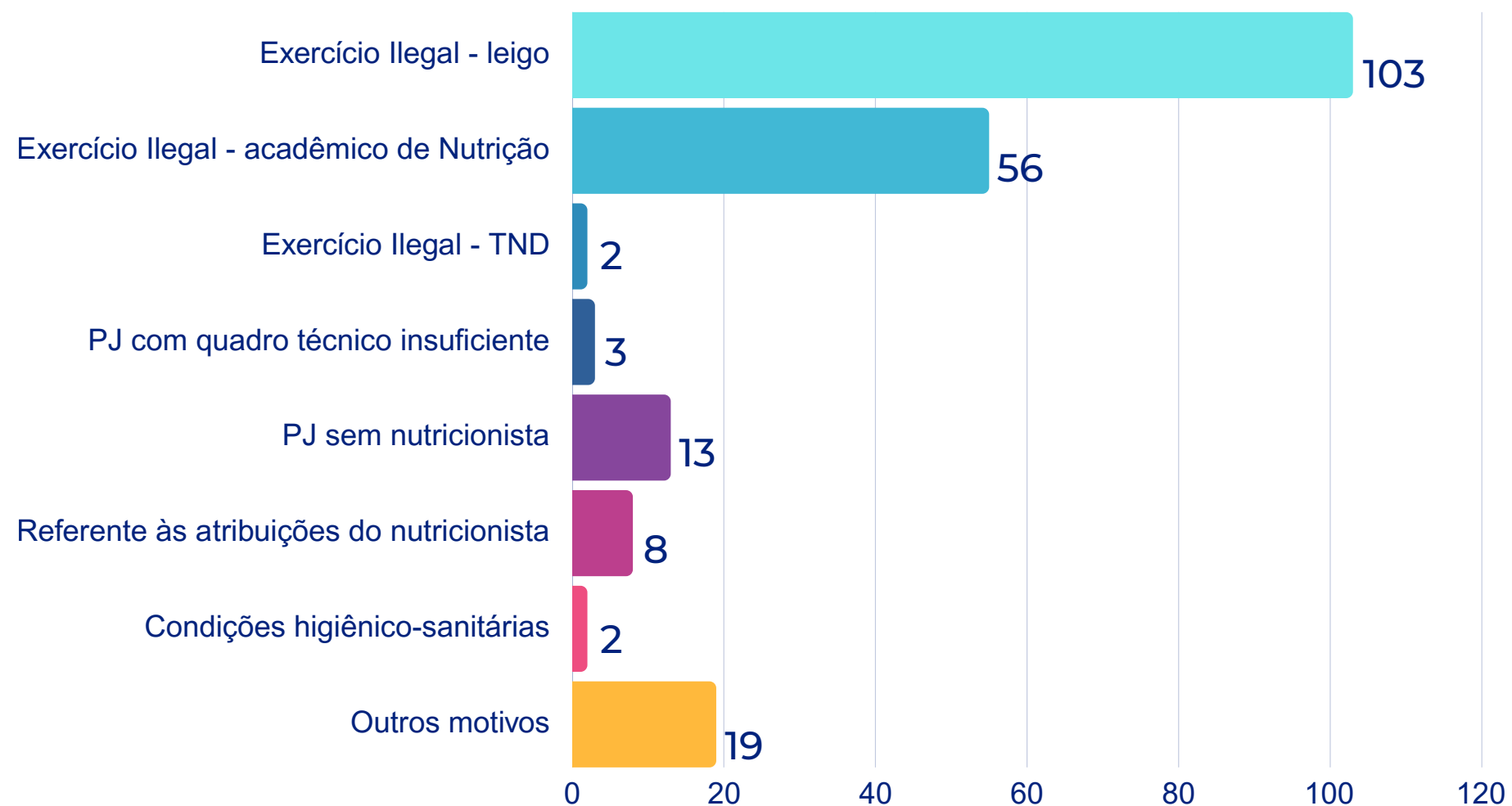

RESULTADO DAS ANÁLISES DAS DENÚNCIAS RECEBIDAS:

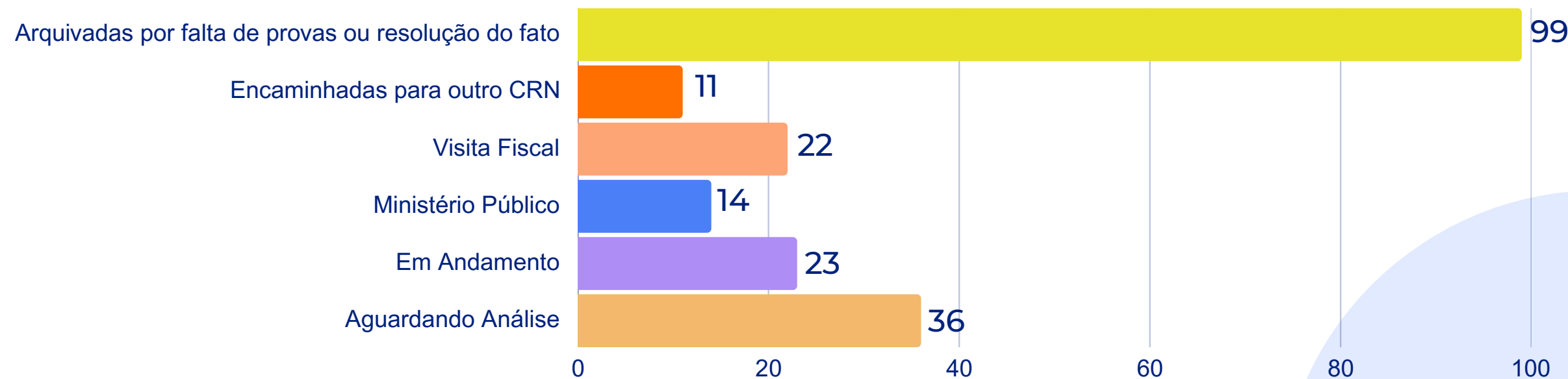



Comissão de Fiscalização

Projetos

CRN-2 Contigo



O CRN-2 Contigo é um projeto que tem como objetivo aproximar os profissionais e promover

capacitações por meio de palestras on-line sobre temas atuais do cotidiano de nutricionistas e técnicos em nutrição e dietética. Em 2025, foram realizadas 11 transmissões, de janeiro a novembro.



[Acesse aqui as gravações disponíveis no canal do YouTube do CRN-2.](#)

Temas abordados no CRN-2 Contigo ao longo de 2024: Registro profissional;

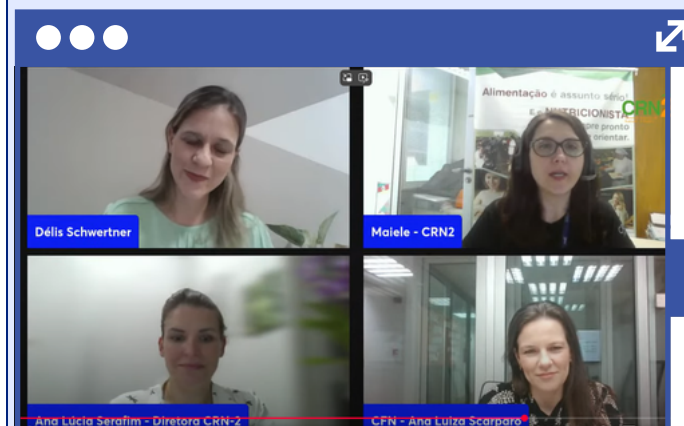

O dia a dia do nutricionista em ILPI; Autismo na educação infantil; Selo Aqui tem

Nutricionista; Nutrição e Diversidades Étnicas; Atuação do TND; Restrições alimentares; Amamentação; Nutrição e saúde mental; Segurança Alimentar e Ética profissional.

Selo Aqui tem Nutricionista

O projeto Selo Aqui Tem Nutricionista busca divulgar à sociedade a importância da atuação do nutricionista em estabelecimentos que contam com esse profissional em seu quadro técnico,



mesmo quando não há exigência legal, valorizando a segurança e a qualidade dos alimentos.

Em 2025, três estabelecimentos fiscalizados pelo CRN-2 e que atenderam aos critérios receberam o Selo.





Comissão de Fiscalização

Palestras realizadas pela equipe técnica:

Os nutricionistas fiscais e a coordenação do setor ministraram palestras para acadêmicos de cursos de Nutrição e para nutricionistas. A participação do fiscal está condicionada ao tema proposto pelo docente da instituição de ensino.

Também integrantes do Setor de Fiscalização participaram como palestrantes nas Oficinas para Docentes organizadas pela Comissão de Formação Profissional do CRN-2 e nas Palestras Orientativas para entrega da carteira profissional do Nutricionista.

Participação em eventos e reuniões:



O CFN cria grupos de trabalho e de estudo com representantes dos Conselhos Regionais para revisar resoluções do Sistema e elaborar instruções que uniformizem as ações de fiscalização no país. Em 2025, cinco integrantes do Setor de Fiscalização do CRN-2 participaram desses grupos.

Além disso, a coordenação do setor participou de reuniões presenciais e por videoconferência com coordenadores de fiscalização de outros regionais e com a Comissão de Fiscalização do CFN.

Em 2025, destaca-se a participação nas seguintes reuniões/eventos:

- Reunião Tática de Planejamento, Avaliação e Monitoramento promovida pela Comissão de Fiscalização do CFN;
- ENFEP: Encontro Nacional de Fiscalização e Ética Profissional (outubro);
- Seminário on-line de Formação dos Nutricionistas Fiscais: foram realizados 10. Participaram nutricionistas fiscais, estagiárias de Nutrição e conselheiros;
- 1º Congresso Estadual do Fórum dos Conselhos e Ordens das Profissões Regulamentadas do RS: 31/10 a 01/11.



Comissão de Ética

No exercício de 2025, a Comissão e o Setor de Ética do CRN-2 atuaram na promoção da ética profissional, orientação à sociedade e aos profissionais e no fortalecimento da cultura ética no âmbito do Sistema CFN/CRN. Essas ações seguem a Política Nacional de Ética, que organiza as atividades do campo ético por meio de instâncias como o Setor de Ética e a Comissão de Ética Profissional, com funções distintas e complementares.

Setor de Ética

O Setor de Ética, conforme a Resolução CFN nº 690/2021, tem como principal papel executar, apoiar e orientar as ações de ética no dia a dia do Conselho. Trata-se de um setor de natureza técnica e administrativa, responsável por colocar em prática a Política Nacional de Ética. Entre suas atribuições estão o desenvolvimento de ações educativas e orientadoras sobre ética, a participação em atividades de interiorização, a integração com os setores de Fiscalização e Recursos Humanos e o apoio à educação continuada da categoria e dos colaboradores do Conselho.

Quando há o recebimento de uma denúncia, o Setor de Ética atua na organização e análise inicial das informações, verificando se existem elementos que indiquem possível infração ética. Também é responsável pelo preparo de documentos, como notificações e convocações, pelo suporte técnico à instrução dos processos ético-disciplinares e pela guarda segura e sigilosa da documentação.

Comissão de Ética

A Comissão de Ética Profissional (CEP), regulamentada pela Resolução CFN nº 785/2024, possui um papel mais decisório, orientador e estratégico. Cabe à CEP conduzir a instrução dos processos ético-disciplinares, analisar recursos, emitir pareceres e acompanhar discussões mais amplas sobre ética profissional. Além disso, a Comissão tem a responsabilidade de definir diretrizes, orientar as ações éticas no âmbito do CRN e zelar pelo cumprimento da Política Nacional de Ética e dos Códigos de Ética profissionais.

Outro ponto importante é que a CEP acompanha e orienta o trabalho do Setor de Ética, garantindo que as atividades desenvolvidas estejam alinhadas às normas vigentes.

Também é atribuição da Comissão elaborar o Plano Anual de Ética e apresentar relatórios periódicos à Diretoria do CRN.

De forma resumida, pode-se dizer que o Setor de Ética atua na execução e no apoio técnico das ações éticas, enquanto a Comissão de Ética Profissional atua na orientação, deliberação e condução dos processos ético-disciplinares.

A atuação integrada dessas duas instâncias fortalece a ética profissional, promove a prevenção de infrações e assegura a transparência e a responsabilidade no exercício da profissão.

Principais ações realizadas em 2025:

Educação, Orientação e Comunicação



Campanha de divulgação do Código de Ética e de Conduta do Nutricionista, com produção de conteúdos nas redes sociais institucionais para orientar profissionais e informar a sociedade sobre as normas éticas da profissão.

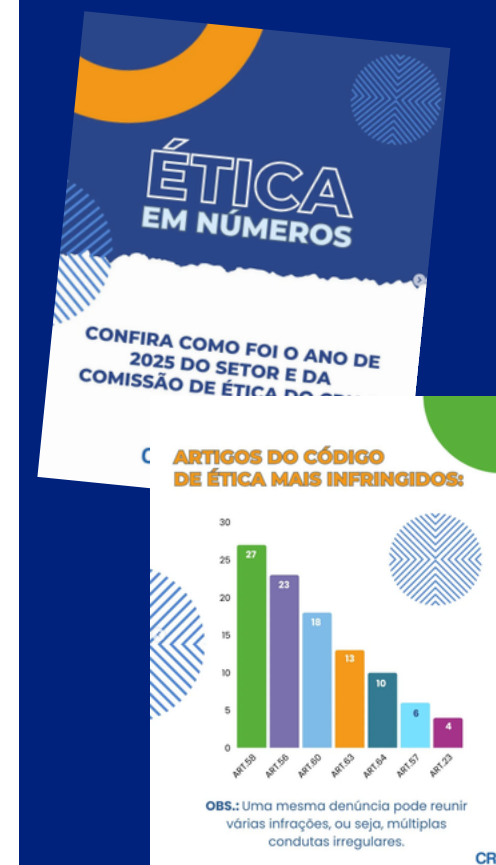

Divulgação, nas redes sociais, dos resultados das ações decorrentes das denúncias recebidas, promovendo transparência e prestação de contas à sociedade.

Comissão de Ética

Elaboração de material impresso sobre ética profissional, distribuído ao público durante a Semana da Alimentação 2025.



Atuação Institucional e Representação



Participação no Encontro Nacional de Fiscalização e Ética Profissional 2025, promovido pelo Sistema CFN/CRN, para atualização, troca de experiências e alinhamento das práticas de fiscalização e ética profissional.

Gestão Interna e Processos Éticos

- Participação em reuniões ordinárias e extraordinárias internas, com vistas ao alinhamento das atividades, planejamento e acompanhamento das ações desenvolvidas pela Comissão e pelo Setor de Ética.
- Atuação em reuniões de caráter orientador, bem como na condução de procedimentos éticos, incluindo assinaturas de Termos de Ajuste Ético de Conduta, tomadas de depoimentos, análises processuais e aplicação de penalidades, em conformidade com a legislação e normativas vigentes.

Capacitação e Fortalecimento da Cultura Ética

Realização de encontro educativo interno entre os setores de ética e fiscalização, voltado à capacitação e ao fortalecimento da cultura ética no Sistema CFN/CRN.



Denúncias:

75

Denúncias éticas recebidas

Artigos mais infringidos:

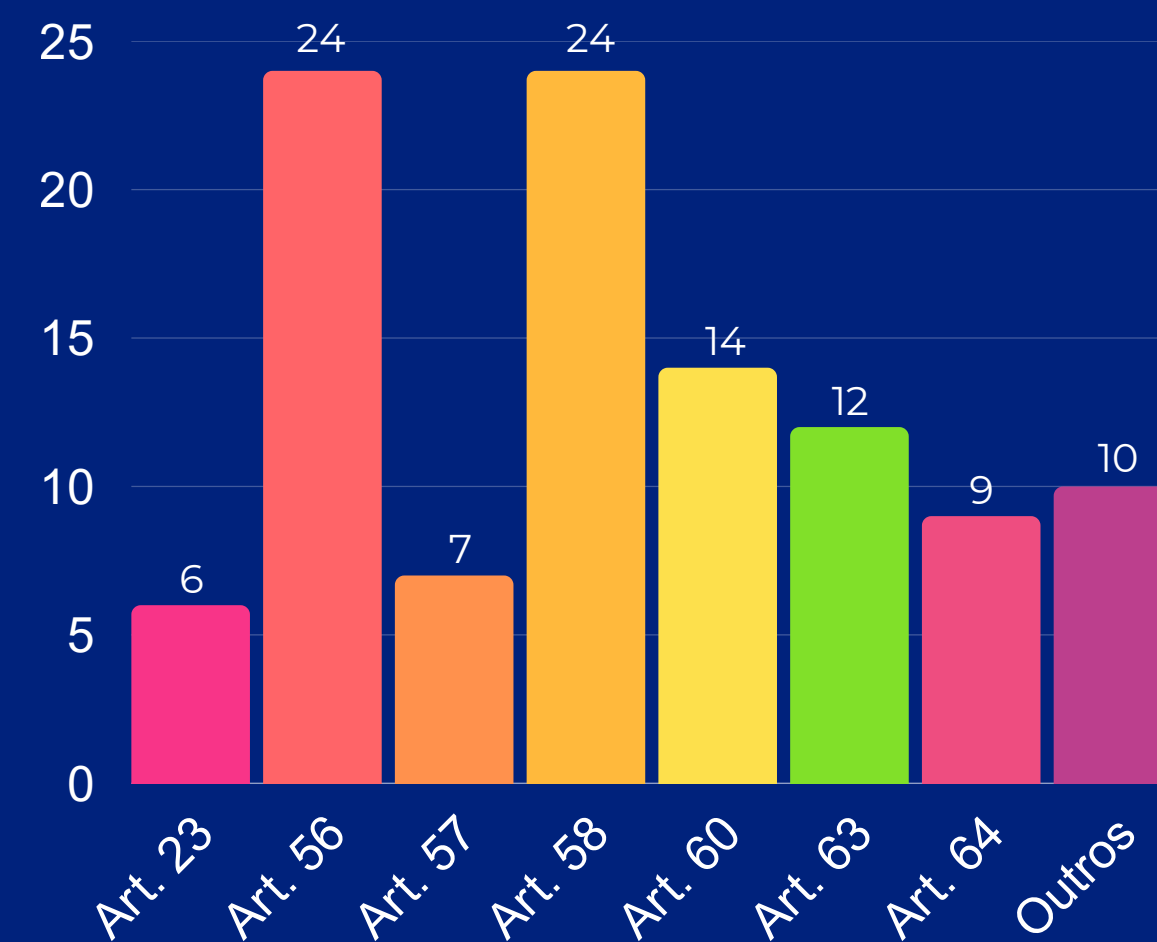

Uma única denúncia pode ter várias infrações com capitulações legais diferente, razão pela qual o somatório dos artigos infringidos difere do total de denúncias recebidas no ano.

Encaminhamento das Denúncias:

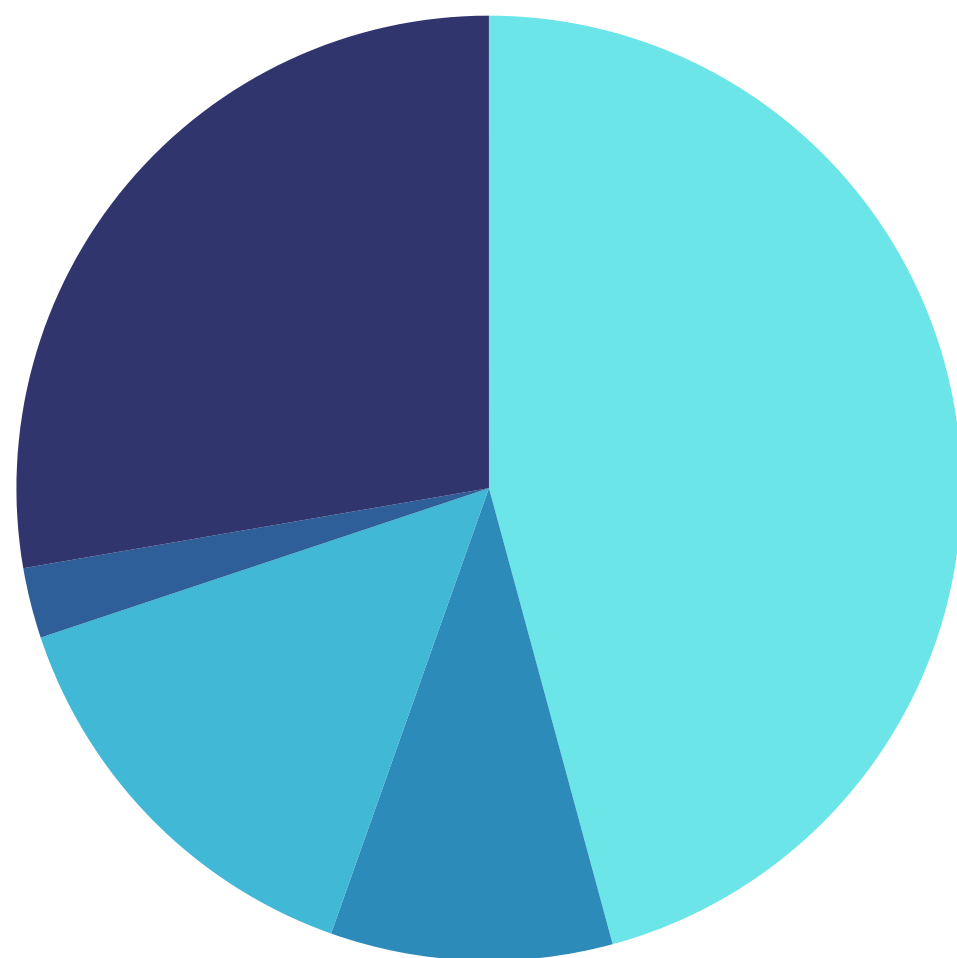

Ações Orientadoras: 38

Presenciais: 17
Remotas: 19
Por Notificação: 1

Arquivadas: 8

Por falta de indícios: 4
Por cumprimento das orientações da CE: 4

Solicitação de Provas (ofício denunciante): 23

Encaminhada para outros regionais ou setores: 2

42 reuniões da Comissão de Ética em 2025

54 diligências/denúncias em tramitação

5 PEDs julgados

8 Oitivas em PED realizadas



Acesse aqui o Código de Ética e Conduta na íntegra



ARTIGO	DESCRIÇÃO DO ARTIGO
ART. 23	É vedado ao nutricionista praticar atos danosos a indivíduos ou coletividades sob sua responsabilidade profissional que possam ser caracterizados como imperícia, imprudência ou negligência.
ART. 56	É vedado ao nutricionista, na divulgação de informações ao público, utilizar estratégias que possam gerar concorrência desleal ou prejuízos à população, tais como promover suas atividades profissionais com mensagens enganosas ou sensacionalistas e alegar exclusividade ou garantia dos resultados de produtos, serviços ou métodos terapêuticos.
ART. 57	É vedado ao nutricionista utilizar o valor de seus honorários, promoções e sorteios de procedimentos ou serviços como forma de publicidade e propaganda para si ou para seu local de trabalho.
ART. 58	É vedado ao nutricionista, mesmo com autorização concedida por escrito, divulgar imagem corporal de si ou de terceiros, atribuindo resultados a produtos, equipamentos, técnicas, protocolos, pois podem não apresentar o mesmo resultado para todos e oferecer risco à saúde.
ART. 60	É vedado ao nutricionista prescrever, indicar, manifestar preferência ou associar sua imagem intencionalmente para divulgar marcas de produtos alimentícios, suplementos nutricionais, fitoterápicos, utensílios, equipamentos, serviços, laboratórios, farmácias, empresas ou indústrias ligadas às atividades de alimentação e nutrição de modo a não direcionar escolhas, visando preservar a autonomia dos indivíduos e coletividades e a idoneidade dos serviços.
ART. 63	É vedado ao nutricionista fazer publicidade ou propaganda em meios de comunicação com fins comerciais, de marcas de produtos alimentícios, suplementos nutricionais, fitoterápicos, utensílios, equipamentos, serviços ou nomes de empresas ou indústrias ligadas às atividades de alimentação e nutrição.
ART. 64	É vedado ao nutricionista receber patrocínio ou vantagens financeiras de empresas ou indústrias ligadas à área de alimentação e nutrição quando configurar conflito de interesses.

Comissão de Comunicação

O Setor de Comunicação do CRN-2 é responsável pela produção e disseminação de informações institucionais, pela gestão do site e das redes sociais, pela assessoria de imprensa e pela produção de conteúdos voltados à sociedade e aos profissionais. O setor também realiza a diagramação de todos os materiais impressos do Conselho e operacionaliza as lives “CRN-2 Contigo”, promovidas em parceria com o setor de Fiscalização.

Em 2025, foram retomadas atividades presenciais, com destaque para os eventos comemorativos do Dia do Nutricionista, realizado na UFCSPA, com público aproximado de 150 participantes, e do Dia do Técnico em Nutrição e Dietética, realizado na PUCRS, com cerca de 60 participantes.

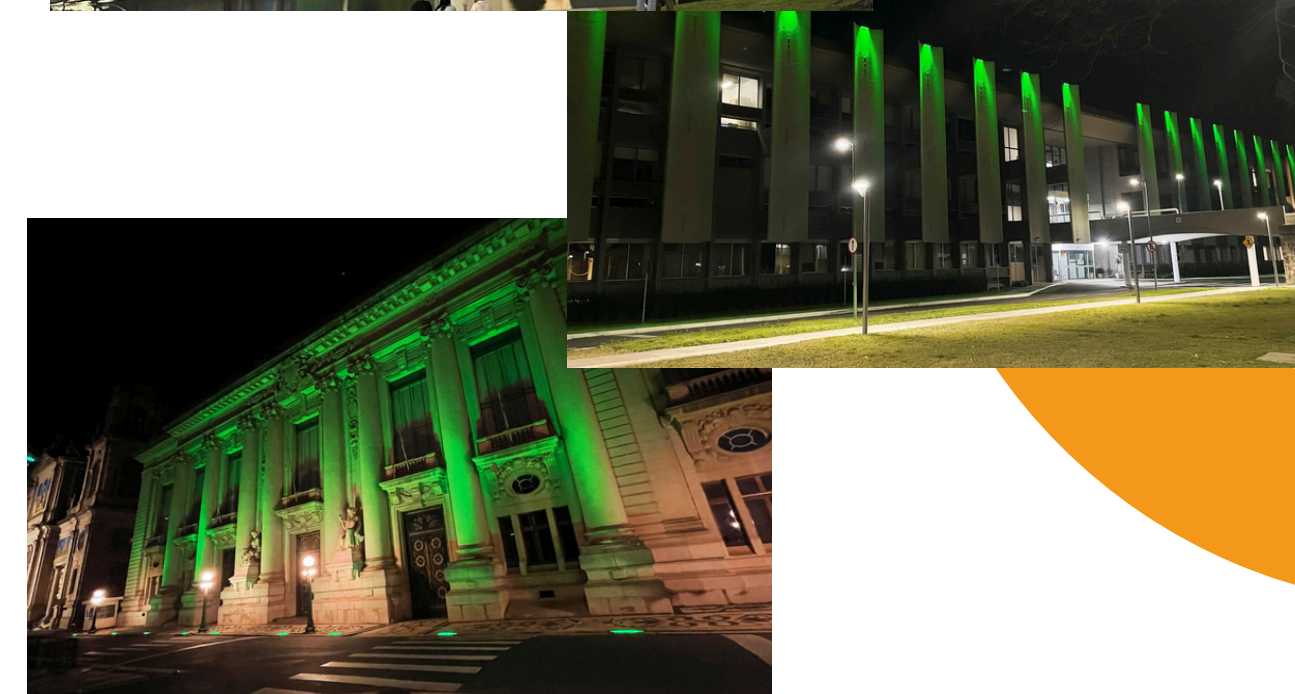
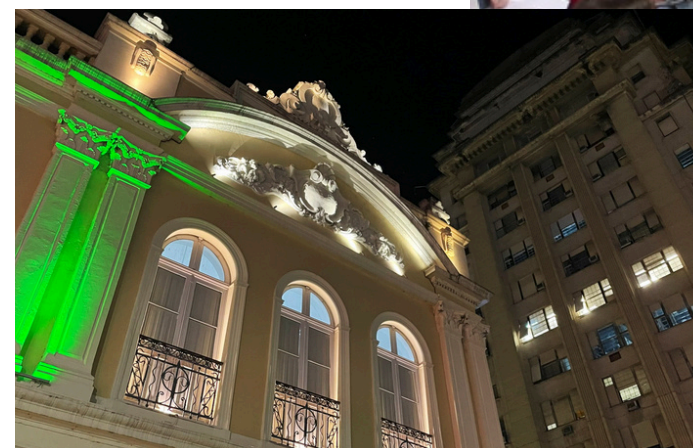

Para o Dia do Nutricionista, em consonância com uma campanha do CFN, Porto Alegre iluminou de verde prédios públicos importantes, como o Centro Administrativo Fernando Ferrari, o Mercado Público, a Câmara Municipal e o Palácio Piratini, sede do governo estadual.

Comissão de Comunicação

322 publicações nas redes sociais

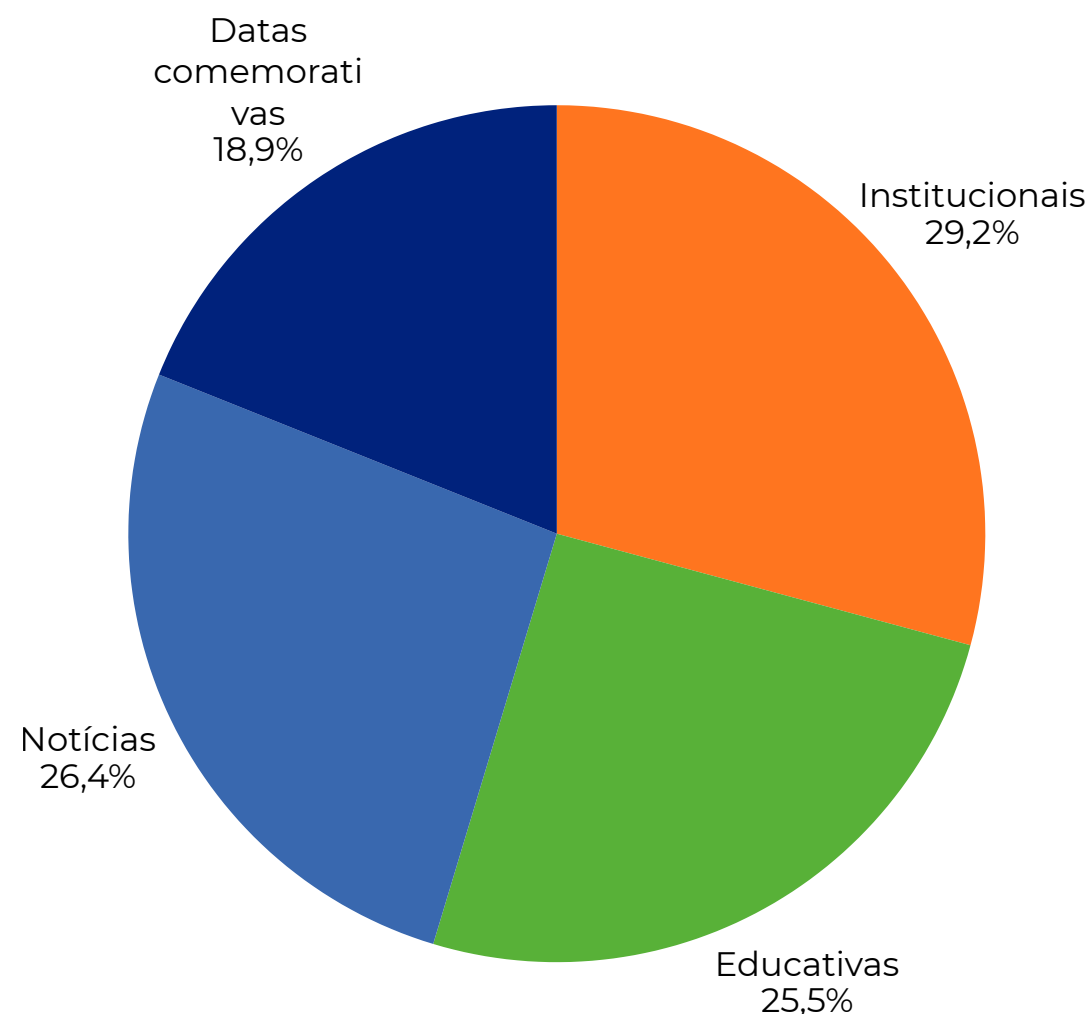

As publicações do CRN-2 nas redes sociais priorizaram conteúdos institucionais, informativos e educativos, com foco na orientação profissional e na disseminação de informações de interesse da sociedade.



Em 2025, também foi inaugurado o canal de WhatsApp CRN-2 +Conectado, ampliando os meios de comunicação direta com profissionais e com a sociedade.

O setor atuou na divulgação da Semana da Alimentação RS, além de participar da campanha nacional do Dia do Nutricionista e do Encontro Nacional de Comunicação do Sistema CFN/CRN.

As ações de comunicação do Conselho são orientadas por princípios de transparência, interesse público, compromisso ético, valorização da diversidade e promoção do acesso à informação qualificada.



Comissão de Formação Profissional

Ao longo de 2025, a Comissão de Formação Profissional do CRN-2 desenvolveu e acompanhou diversas ações estratégicas voltadas ao fortalecimento da formação dos profissionais de Nutrição, à qualificação do ensino e ao alinhamento com as diretrizes do Sistema CFN/CRN, reafirmando seu compromisso com a ética, a legalidade e a qualidade da formação profissional.

Qualificação e apoio à docência

Foram realizadas oficinas formativas com docentes de instituições públicas e privadas, contando com a participação de mais de 30 professores.



As atividades abordaram temas centrais relacionados ao exercício legal e ético da profissão, bem como dúvidas frequentes enfrentadas no cotidiano profissional, utilizando metodologias interativas, como ferramentas de quiz, que estimularam a participação e o diálogo.

Articulação com Instituições de Ensino

A Comissão promoveu um Encontro Regional com Escolas Técnicas do Rio Grande do Sul, espaço dedicado à escuta e ao debate sobre a formação do Técnico em Nutrição e Dietética.

Entre os principais pontos discutidos, destacaram-se:

- Os desafios enfrentados na formação dos TNDs;
- A análise, por parte dos docentes, da empregabilidade dos profissionais em diferentes áreas de atuação.



Atuação no Sistema CFN/CRN

A Comissão participou ativamente de reuniões com o Conselho Federal de Nutricionistas (CFN), com o objetivo de alinhar ações e estratégias do Sistema CFN/CRN-2. Também contribuiu na análise da minuta da Resolução do CFN que dispõe sobre a Política Nacional de Formação Profissional.

Planejamento Estratégico

Durante o ano, foram realizadas reuniões ordinárias de organização e planejamento, totalizando 10 encontros, além da revisão do plano de ação e das metas para 2025 e do planejamento e revisão das ações previstas para 2026, fortalecendo a gestão estratégica do CRN-2.

Participação em eventos nacionais

A Comissão esteve presente em importantes espaços de discussão nacional, como:

- I Encontro Nacional dos Técnicos do CFN, realizado de forma online em julho de 2025;
- I Congresso Nacional de Formação dos Profissionais de Nutrição (CONFNutri), em setembro de 2025, além da participação em reuniões de planejamento do referido congresso.

Representatividade Institucional

Os conselheiros do CRN-2 mantiveram presença ativa em solenidades de formatura de cursos de Nutrição, bem como em palestras e eventos acadêmicos, reforçando o vínculo institucional com as instituições de ensino e com os novos profissionais.

Comunicação e Orientação à Sociedade

Foram realizadas postagens informativas nas redes sociais com temas como:

- “Você sabe se o seu curso de graduação é reconhecido pelo Ministério da Educação (MEC)?”
- “Novas Diretrizes Curriculares Nacionais (DCN): o que muda?”



Essas ações contribuíram para ampliar o acesso à informação e fortalecer a orientação à sociedade e aos futuros profissionais.

Comissão de Relações Institucionais e Governamentais

Criada em junho de 2025, a Comissão de Relações Institucionais e Governamentais (CRIG) tem como objetivo fortalecer a interlocução do Conselho com os órgãos públicos e com os poderes Legislativo e Executivo, visando à promoção e ao aprimoramento de políticas públicas relacionadas à alimentação e nutrição e à formação e atuação de nutricionistas e técnicos em nutrição e dietética.

Atividades desenvolvidas em 2025:

Articulação institucional junto a gabinetes de deputados federais do Rio Grande do Sul, com apresentação de manifestação formal ao Projeto de Lei nº 6.819/2010, referente à jornada de trabalho e ao piso salarial do nutricionista.



Atuação junto à Câmara Municipal de Porto Alegre, com apresentação de manifestação sobre projeto de lei relacionado à doação de alimentos.

Participação no Encontro Nacional do CONGEMAS (Colegiado Nacional de Gestores Municipais em Assistência Social), ocasião em que houve interlocução com o Conselho Federal de Nutrição sobre a atuação do nutricionista no SUAS.



Participação no Congresso das Secretarias Municipais de Saúde do Rio Grande do Sul (COSEMS-RS), promovendo o diálogo com gestores públicos da área da saúde.

Comissão de Relações Institucionais e Governamentais

Participação em audiência pública na Assembleia Legislativa do Estado do Rio Grande do Sul sobre o Estatuto da Obesidade.



Participação em reunião voltada à criação e atualização do CONSEA no município de Alvorada.



Perspectivas para 2026:

A CRIG pretende consolidar sua atuação institucional por meio do fortalecimento do diálogo com o Governo do Estado, os municípios, a categoria profissional e a sociedade civil, incluindo a realização de visitas técnicas a gestores públicos, nutricionistas, técnicos em Nutrição e Dietética e instituições de ensino superior. Para o próximo período, definiu como prioridade a temática da alimentação escolar, por se tratar de área estratégica, de elevado interesse público e diretamente relacionada ao exercício profissional dos inscritos no Conselho.

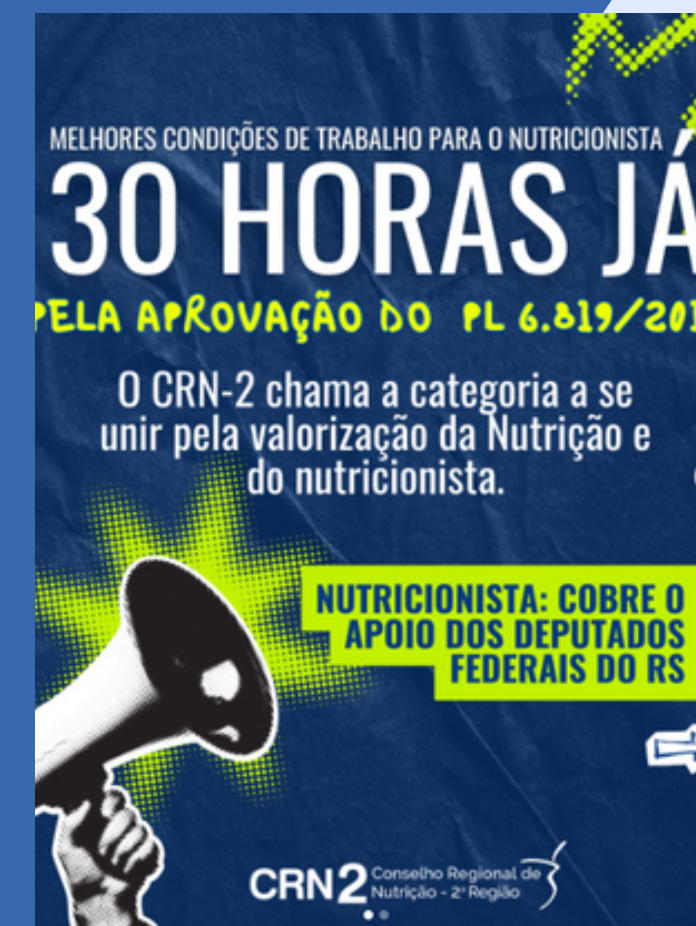
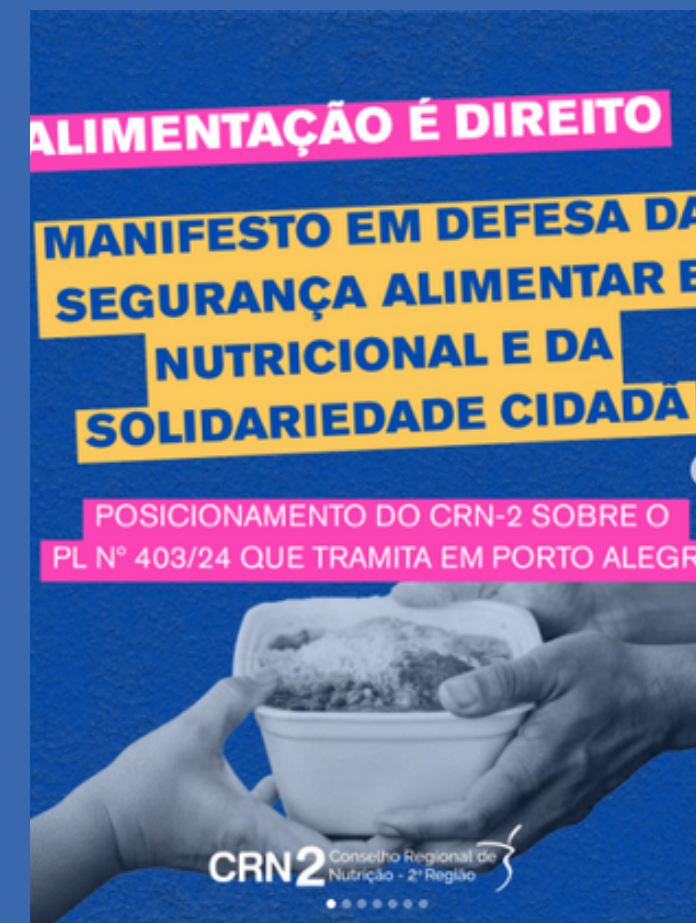

4



**INDICADORES DO
SISTEMA CFN/CRN**

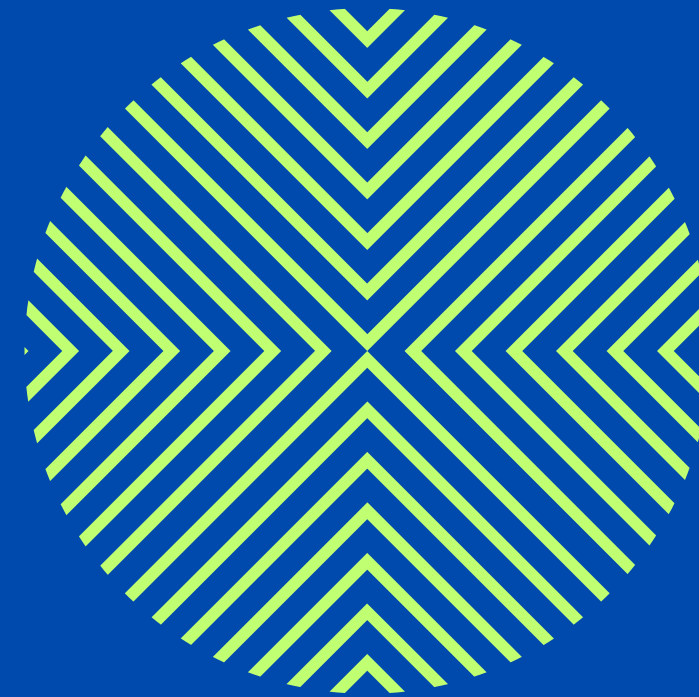

Registros de Pessoas Físicas

TOTAL DE INSCRITOS

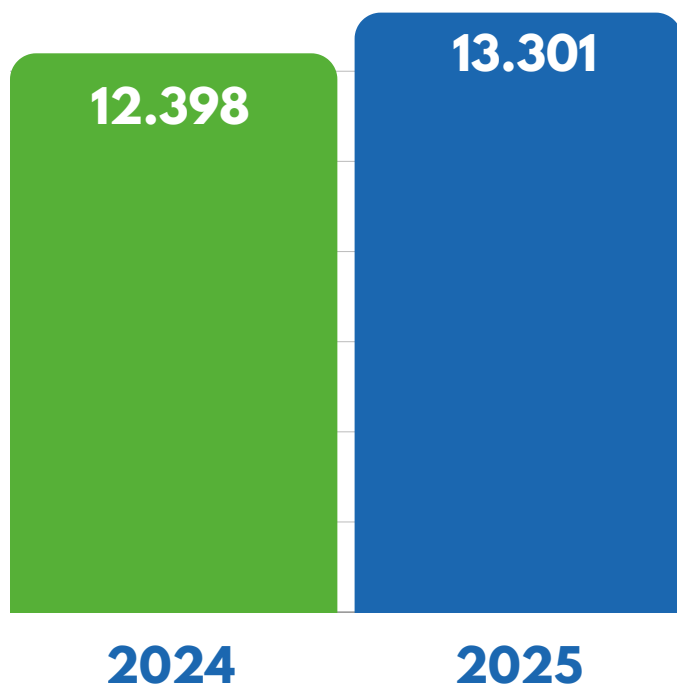

NOVAS INSCRIÇÕES

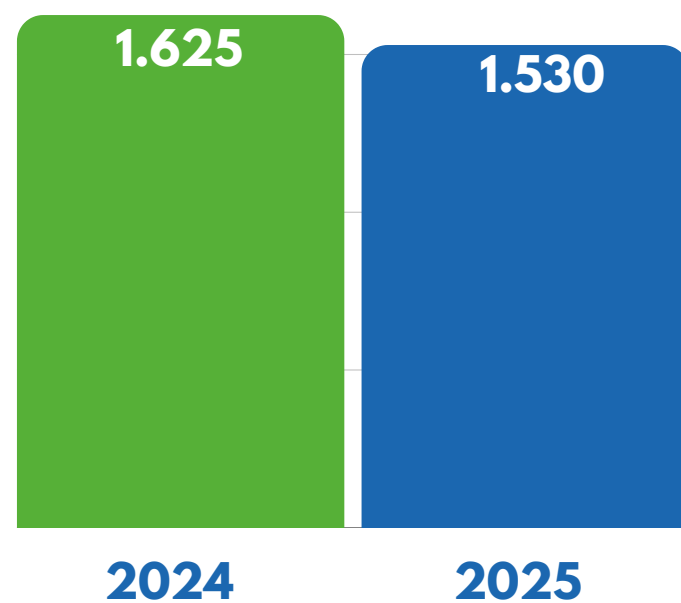

TRANSFERÊNCIAS P/ OUTROS REGIONAIS

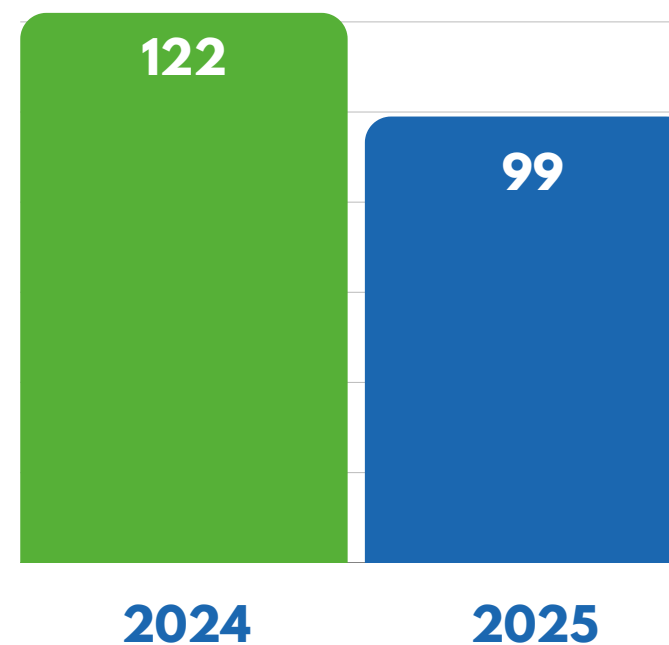

CANCELAMENTOS E BAIXAS TEMPORÁRIAS (NUTRICIONISTAS E TNDs)

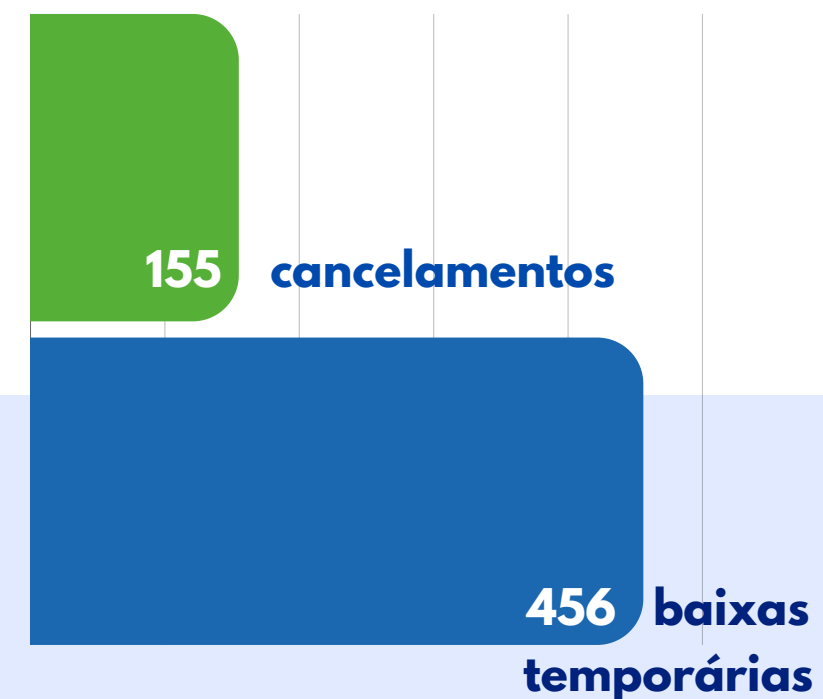

NUTRICIONISTAS

TÉCNICOS EM
NUTRIÇÃO E DIETÉTICA

Registros em PICS, Fitoterapia e títulos de Especialista

PICS:



Fitoterapia:



Títulos de Especialista:

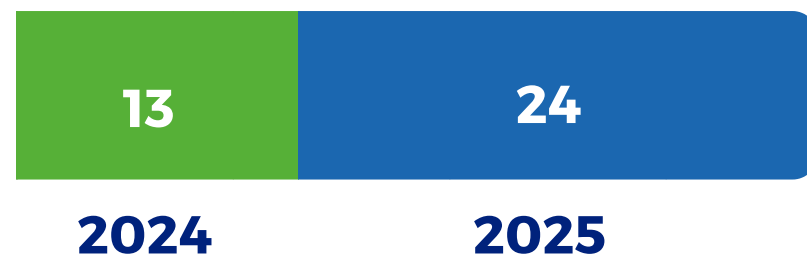

Registros de Pessoas Jurídicas

PESSOAS JURÍDICAS REGISTRADAS*

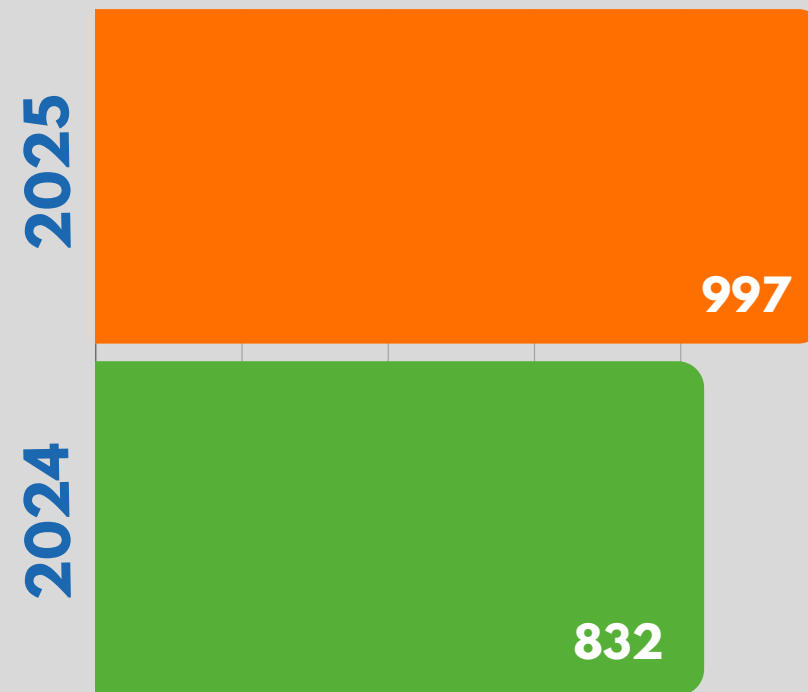

* Empresas cuja atividade-fim está relacionada à área de Alimentação e Nutrição. O registro junto ao CRN é obrigatório por lei.

PESSOAS JURÍDICAS CADASTRADAS**

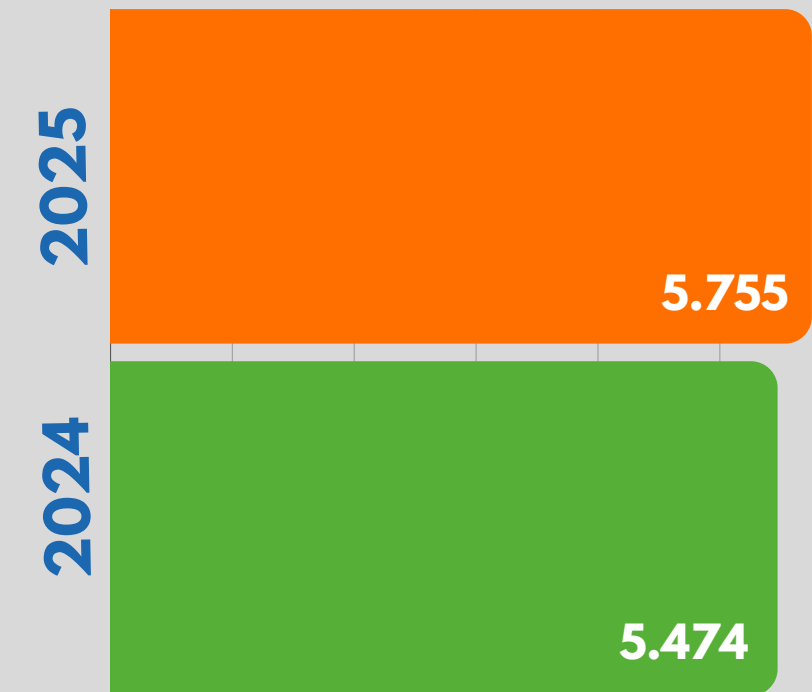

* Empresas cuja atividade-fim não está relacionada à área de Alimentação e Nutrição, mas que possuem nutricionista(s) em seu quadro funcional. O cadastro junto ao CRN é obrigatório.

5

GESTÃO ORÇAMENTÁRIA E FINANCEIRA

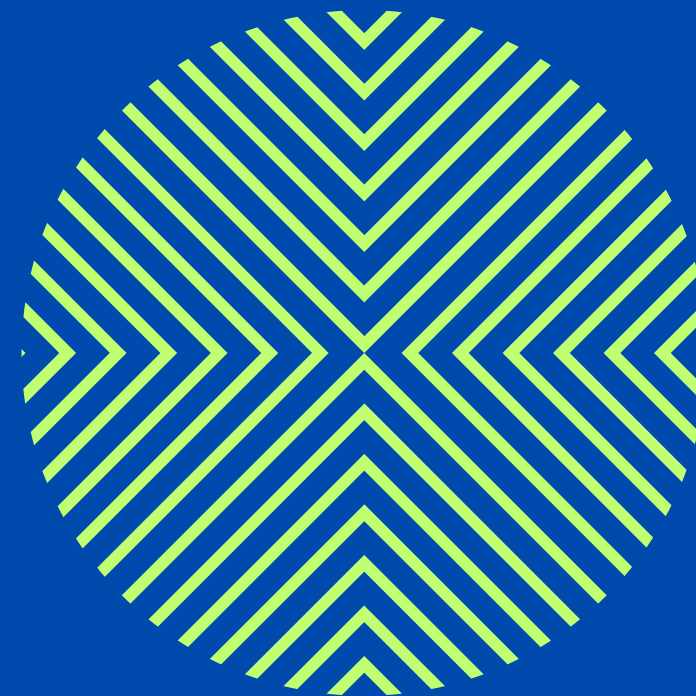

Projetos e Alocação de Recursos

	Valor Previsto	Gasto Realizado	Valor Percentual (%)
Comissão de Formação Profissional	R\$ 25.500,00	R\$ 6.043,22	23,70%
Comissão de Fiscalização	R\$ 298.570,00	R\$ 109.165,96	36,56%
Comissão de Ética	R\$ 117.080,00	R\$ 18.507,62	15,81%
Comissão de Comunicação	R\$ 61.420,00	R\$ 34.194,46	55,67%
Participação em Eventos	R\$ 115.900,00	R\$ 83.332,02	71,90%
Gestão	R\$ 506.394,70	R\$ 154.499,81	30,51%
Delegacia de Santa Maria	R\$ 35.120,00	R\$ 2.873,94	8,18%

6



GESTÃO DE PESSOAS

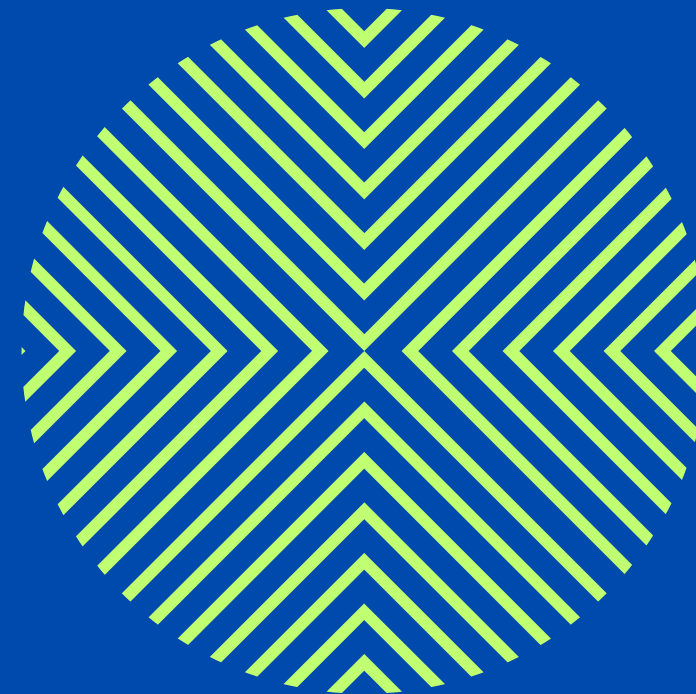

Funcionários por Setor

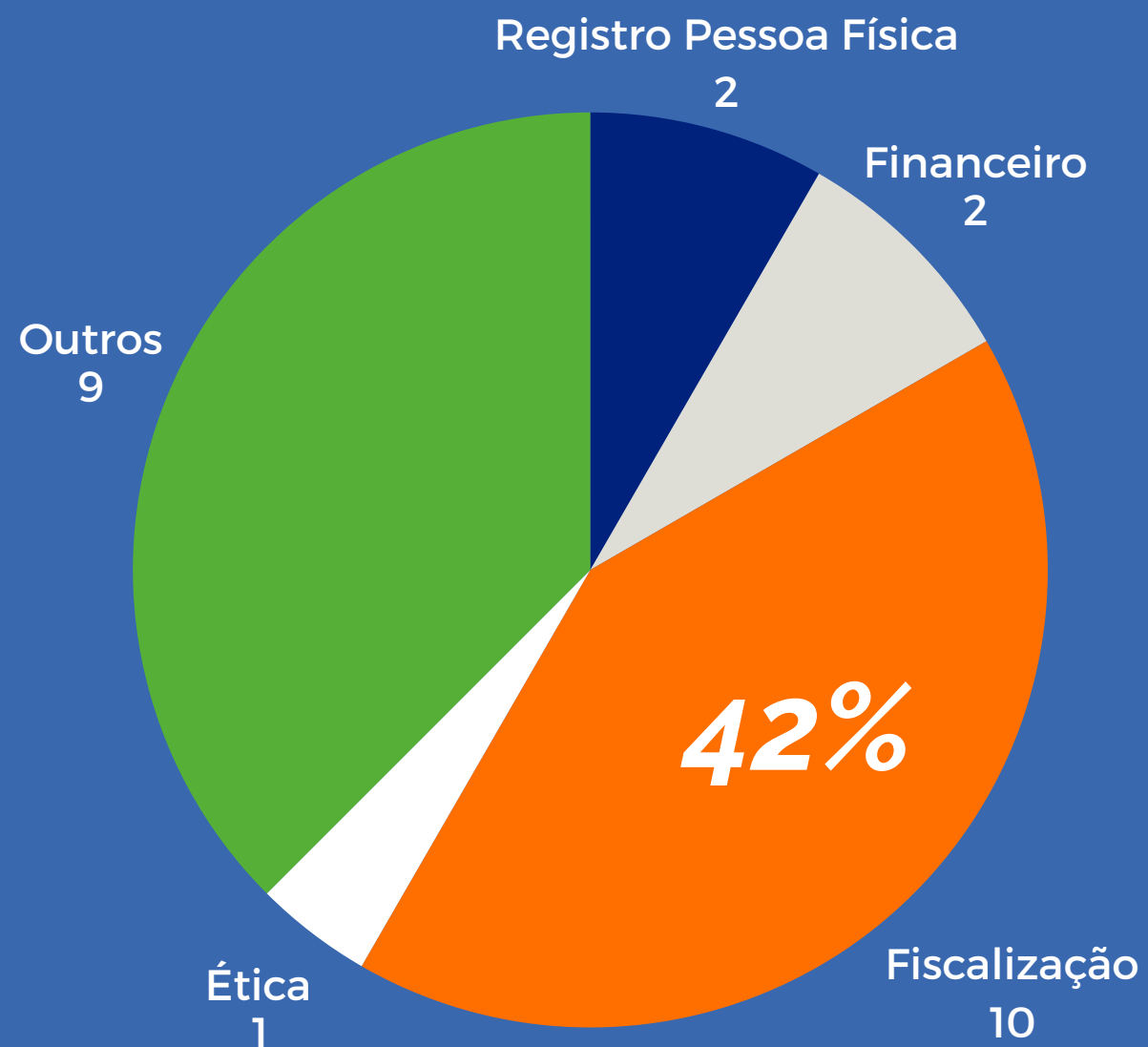

Estagiários: o CRN-2 conta com 2 estagiários de nível superior no setor de fiscalização, 1 estagiário de nível superior na comunicação e 1 estagiário de ensino médio no setor de registro de pessoa física.

Tempo de Serviço

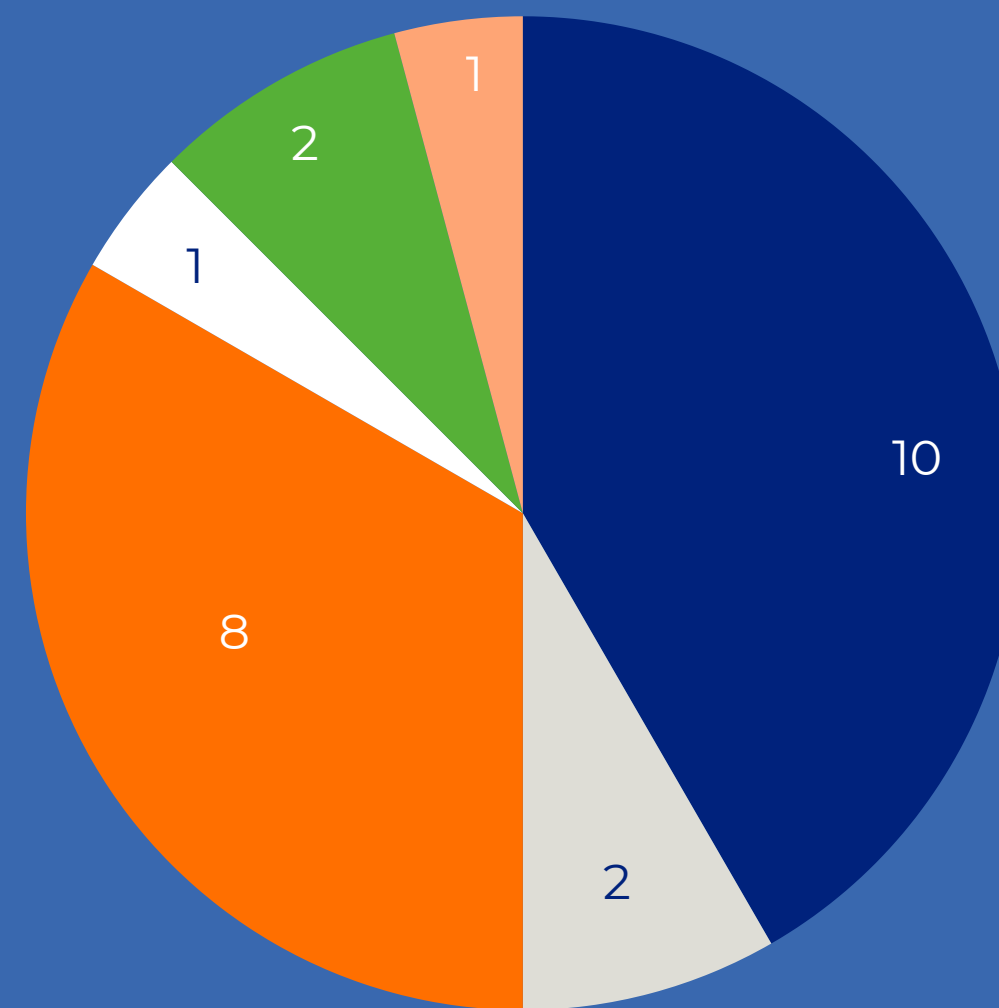
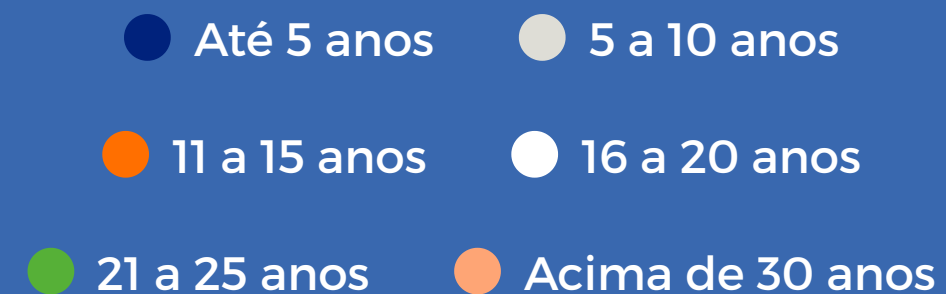

Escolaridade

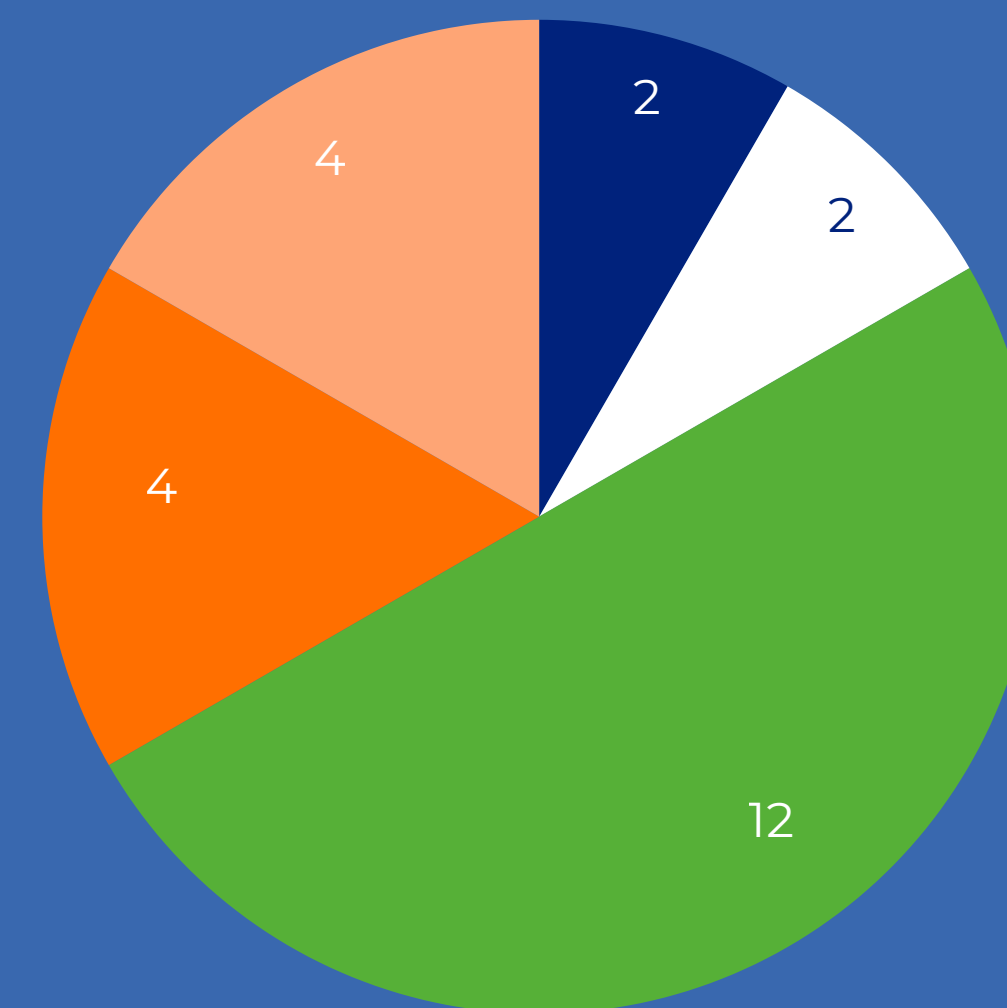
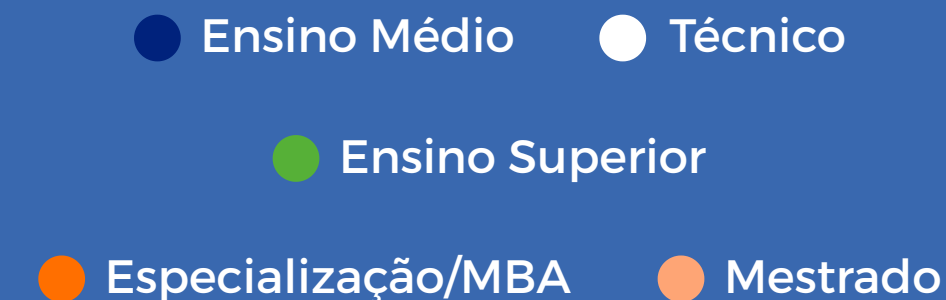

7

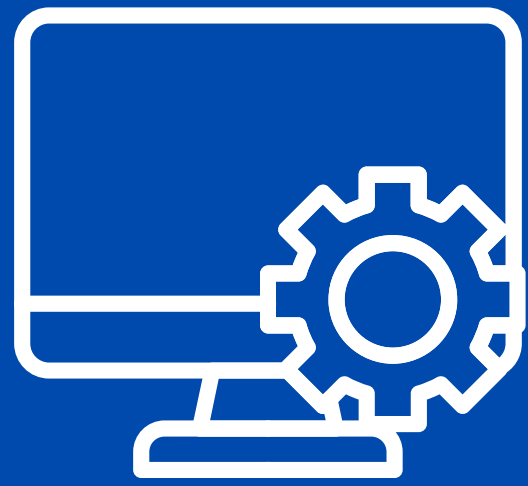

Gestão de Tecnologia da Informação

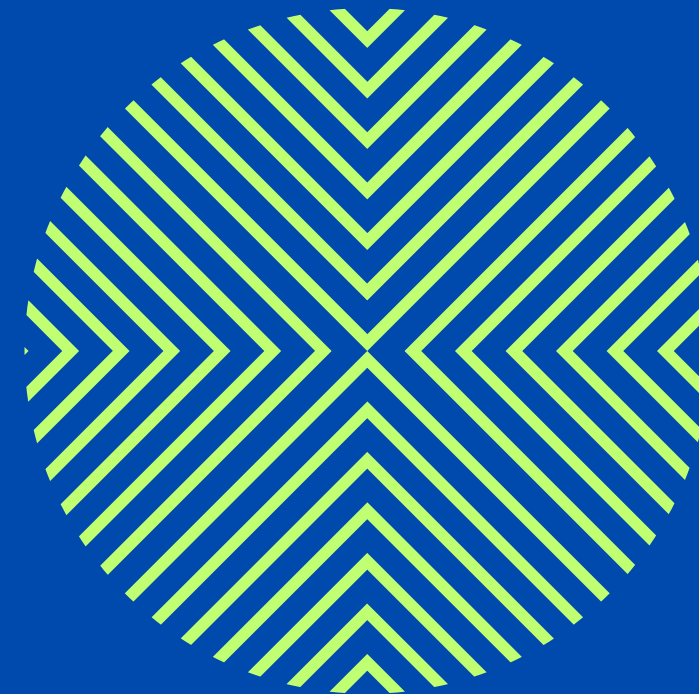

Em 2024, o CRN-2 promoveu avanços na área de Tecnologia da Informação e Comunicação (TIC), com foco na modernização da infraestrutura, no fortalecimento da segurança da informação e na melhoria da disponibilidade dos serviços institucionais, em conformidade com as normas vigentes e as necessidades da instituição.



Reforço da segurança do correio eletrônico institucional

- Implementação de soluções avançadas de proteção de e-mail.
- Adoção de mecanismos robustos de:
 - Antispam
 - Antivírus
 - Antiphishing
- Utilização de tecnologias consolidadas e amplamente reconhecidas no mercado.
- Redução de riscos cibernéticos e aumento da confiabilidade das comunicações institucionais.



Implantação de sistema integrado de gestão institucional (ERP/CRM)

- Implementação gradual de sistema integrado de ERP/CRM, visando a modernização da gestão institucional.
- Otimização dos fluxos e processos internos, com maior eficiência operacional.
- Ampliação da transparência e da prestação de contas, em conformidade com as exigências de dados abertos do TCU.
- Melhoria no atendimento a profissionais, empresas e à sociedade em geral.

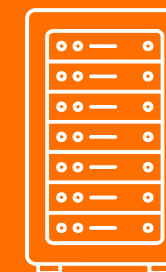

Infraestrutura de TI com alta disponibilidade e segurança certificada

- Adequação da infraestrutura às melhores práticas de segurança da informação e governança de TI, consolidando um datacenter de excelência.
- Certificações vigentes: **ISO 27001, SOC 1/2/3, PCI DSS e HIPAA.**
- Alta disponibilidade dos serviços garantida por:
 - Sistemas de energia redundantes
 - Múltiplos caminhos de rede
 - Infraestrutura de fibra óptica privada
 - Autonomia energética
 - Replicação geográfica de servidores e datacenters em tempo real
- Escalabilidade sob demanda, permitindo a implantação de novos servidores e serviços conforme as necessidades estratégicas da instituição.



Contratos de TIC mais seguros e alinhados à LGPD

- Revisão e modernização dos contratos de TIC, com foco em segurança da informação e continuidade de negócio.
- Inclusão de cláusulas robustas de ANS (Acordos de Nível de Serviço).
- Estabelecimento de requisitos rigorosos de proteção de dados.
- Adequação à Lei Geral de Proteção de Dados (LGPD).
- Ampliação da confiabilidade e disponibilidade dos serviços contratados.

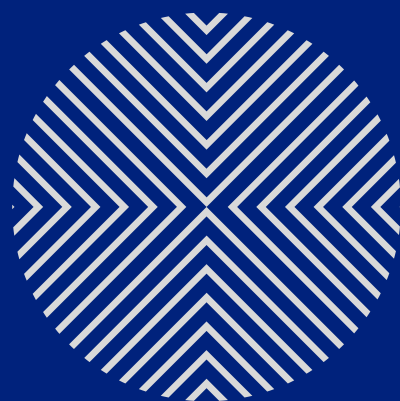
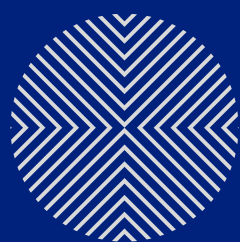

Armazenamento em nuvem com acesso seguro e controlado

- Centralização do armazenamento, edição e compartilhamento de arquivos em ambiente de nuvem.
- Utilização de plataforma escalável e amplamente reconhecida pela confiabilidade.
- Acesso remoto seguro, permitindo uso dos documentos a qualquer tempo e local.
- Aplicação de políticas rígidas de segurança, incluindo:
 - Controle de acesso condicional
 - Gestão de permissões
 - Regras de compartilhamento de arquivos
- Fortalecimento da proteção da informação e da colaboração institucional.



Aprimoramento da segurança dos equipamentos e do ambiente interno

- Fortalecimento da segurança dos equipamentos e do ambiente interno de TI.
- Investimentos em novos licenciamentos de soluções de segurança.
- Ampliação da capacidade operacional da equipe, com foco em proteção e resposta a incidentes.
- Realização contínua de atualizações de segurança (patches e correções).
- Implementação de monitoramento ativo do ambiente, aumentando a prevenção e a detecção de ameaças.

8

TRANSPARÊNCIA E CONTROLE SOCIAL

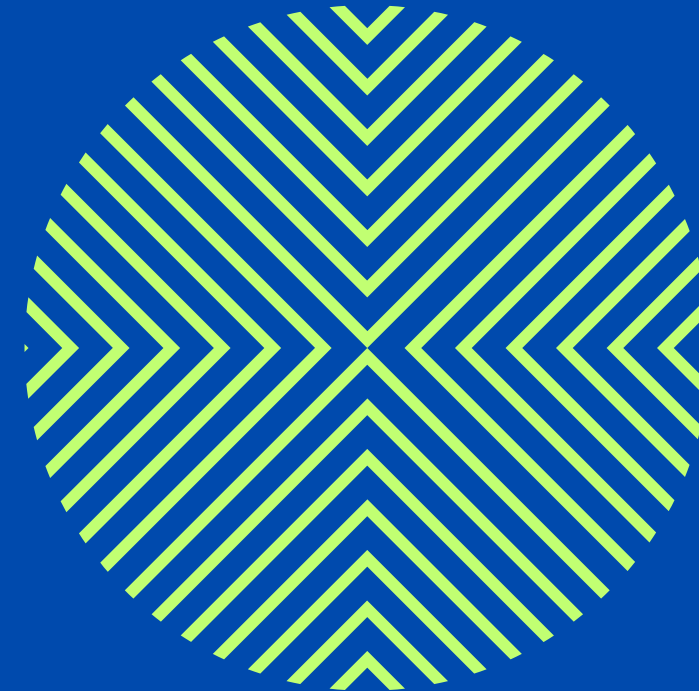

Canais de Comunicação com os profissionais e a sociedade

Portal do CRN-2

O portal do CRN-2 oferece as mais variadas informações, desde notícias de interesse público, funcionamento do Regional, transparência, anuidades, cursos e eventos promovidos ou apoiados pela entidade, entre outras. O site é gerenciada pela Assessoria de Comunicação do CRN-2.



O que você encontra no portal:

Canal de Denúncias:

Situações que infrinjam os Códigos de Ética do Nutricionista e dos Técnicos em Nutrição e Dietética, bem como casos de exercício ilegal da profissão, devem ser denunciadas por formulário eletrônico disponível no portal do CRN-2.



Transparência e Prestação de Contas:

Espaço destinado à divulgação de informações institucionais, dados oficiais, contratos, relatórios e ações do CRN-2, em conformidade com as diretrizes do TCU.

A aba reúne conteúdos sobre estrutura organizacional, gestão, orçamento, contratos, licitações, concursos, pessoal, entre outros, além do Serviço de Informação ao Cidadão (SIC).

Informações adicionais:
transparencia@crn2.org.br

Fale Conosco:

É um canal que serve de apoio para que profissionais e sociedade possam esclarecer assuntos que não conseguiram solucionar no portal, além de dar sugestões e obter informações sobre o CRN-2. Confira no gráfico a quantidade de atendimentos por setor do Fale Conosco em 2025.

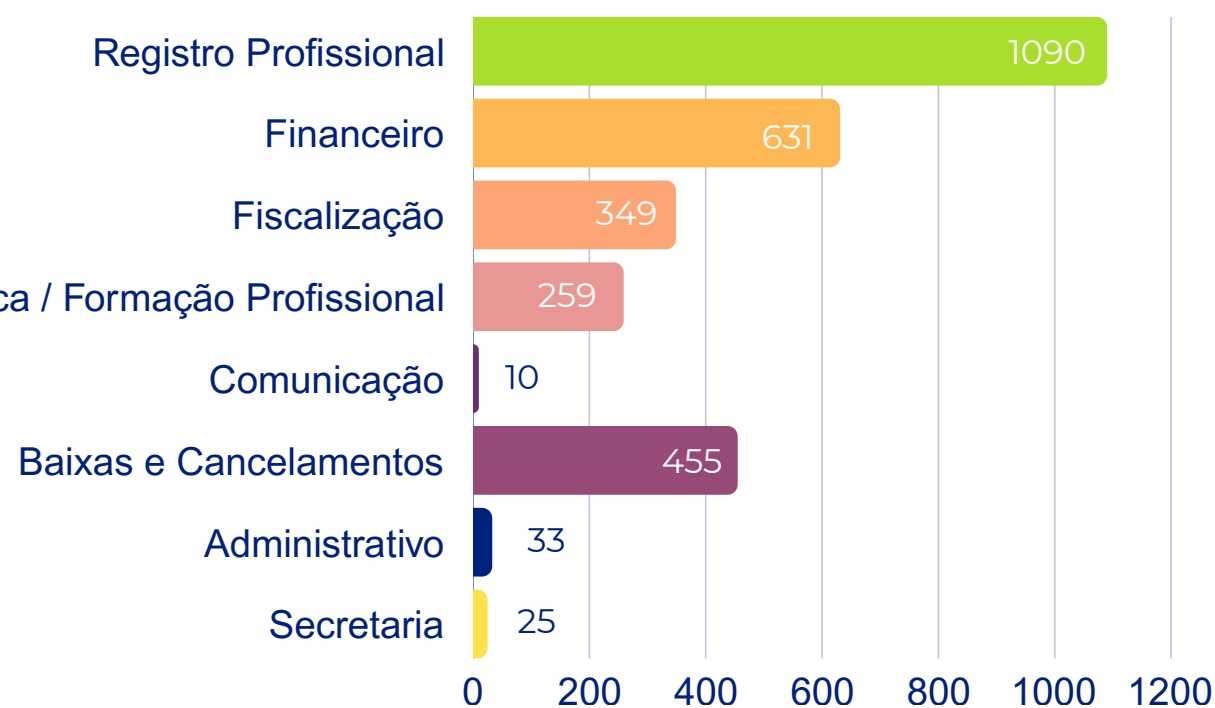

Redes Sociais:

O CRN-2 está presente nas seguintes redes sociais:



Instagram

19.959 seguidores (dez/25)
Crescimento de 28% em relação a 2024
322 publicações no ano



Facebook

6.744 seguidores (dez/25)
322 publicações no ano



YouTube

1.390 inscritos (dez/25)
Crescimento de 21% em relação a 2024
5.766 visualizações
11 transmissões ao vivo

Canal no WhatsApp:

Lançado em julho de 2025, o canal de WhatsApp CRN-2 +Conectado integra as iniciativas do Conselho voltadas ao fortalecimento da comunicação institucional, com foco em maior proximidade, agilidade e transparência. A ferramenta funciona como um espaço informativo, permitindo o envio direto de notícias, comunicados e atualizações relevantes de forma prática e segura, sem interação entre participantes e com garantia de privacidade. Até dezembro de 2025, o canal contava com 965 seguidores, consolidando-se como mais um meio de aproximação entre o CRN-2 e seus públicos.



Representatividades e Formaturas

Formaturas

Tradicionalmente, o CRN-2 participa das formaturas de graduação em Nutrição de instituições públicas e privadas do RS, realizando a entrega do diploma de Honra ao Mérito ao formando com melhor desempenho acadêmico de cada turma. Em 2025, o Conselho esteve presente em 21 cerimônias de colação de grau.



Palestras e Aulas Inaugurais

O CRN-2 também participa de palestras e aulas inaugurais junto a estudantes do ensino superior e técnico. Esses momentos são importantes e marcantes, tanto para o Conselho quanto para os alunos, pela troca de conhecimentos e alinhamento de expectativas sobre a atuação profissional. Em 2025, foram realizados 22 encontros desse tipo.



Representatividades fixas

- Conselho Estadual de Saúde - CES
- Conferência Municipal de Saúde
- Conselho Municipal de Saúde de Porto Alegre
- Conferência Municipal de Saúde
- Fórum de Segurança Alimentar FESANS/RS/CONSEA
- Conselho Municipal de Segurança Alimentar - COMSANS
- Fórum dos Conselhos de Saúde
- Fórum de Presidentes
- Fórum dos Conselhos Profissionais
 - Câmara da Saúde
 - GAF - Grupo de Agentes Fiscais
 - GAJ - Grupo de Agentes Jurídicos
 - Câmara de Educação
 - Câmara de Estrutura e Legislação
 - Câmara de Defesa da Sociedade
 - Conselho Fiscal
- Fórum Gaúcho de Combate aos Impactos dos Agrotóxicos
- Comitê Municipal de Aleitamento Materno
- Comissão de Farmácia e Terapêutica (SES)
- Conselho de Alimentação Escolar do Estado
- Semana da Alimentação - RS
- “Agosto Dourado” (Evento Estadual)

9

Informações Financeiras e Contábeis

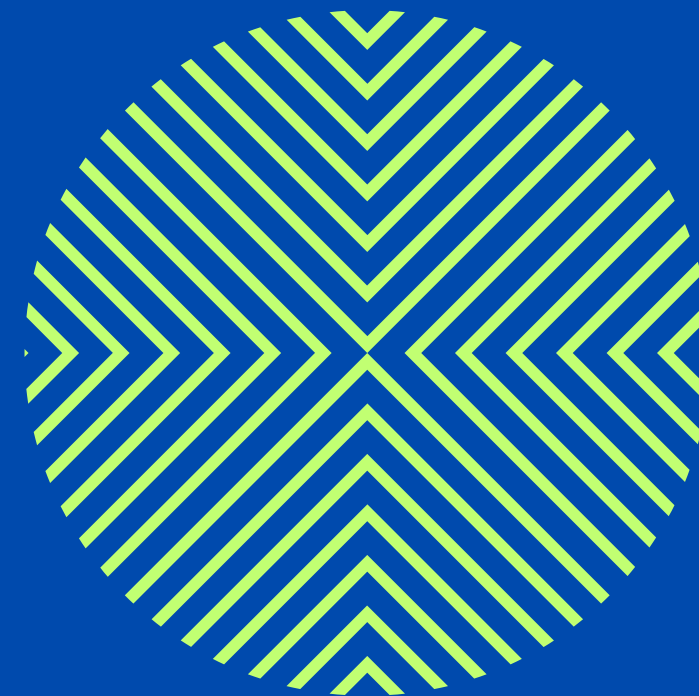

Informações Financeiras e Contábeis



A Contabilidade do CRN-2 é realizada pelo escritório **Maier Contabilidade e Auditoria LTDA**, inscrita no CRC/RS sob o nº 2692, representada pelo Contador Alexandre Freitas, inscrito no CRC/RS sob o nº 51563, que declara que as informações constantes nas demonstrações contábeis (balanço patrimonial, demonstração das variações patrimoniais, balanço orçamentário, balanço financeiro e demonstração do fluxo de caixa) relativas ao exercício de 2025 refletem nos seus aspectos mais relevantes a situação orçamentária, financeira e patrimonial do CRN-2, estando ciente das responsabilidades civis e profissionais desta declaração.

As demonstrações contábeis foram realizadas de acordo com as normas contábeis vigentes no Brasil, Lei Federal nº 4.320/64, e Lei Complementar nº 101/00, e as Normas Brasileiras de Contabilidade Aplicada ao Setor Público (NBC TSP) e o Manual de Contabilidade Aplicada ao Setor Público (MCASP) estão elaboradas e apresentadas em moeda corrente nacional vigente em 31/12/2025.

Essas demonstrações compreendem:

Balanço Patrimonial: é o relatório contábil que demonstra a situação patrimonial e financeira da entidade. Ele detalha o ativo, o passivo e o patrimônio líquido, bem como seus bens, direitos e obrigações. No Balanço Patrimonial, ativos e obrigações vincendas ou com expectativa de realização até o final do exercício seguinte são classificados como itens circulantes e aqueles com vencimento ou com expectativa de realização após o final do exercício seguinte são classificados como itens não circulantes.

O Balanço Patrimonial do CRN-2 apresenta as contas patrimoniais, com um saldo no valor de **R\$ 9.207.521,68 de totais de ativos na data do levantamento do balanço em 31 de dezembro de 2025.**

Os passivos totalizam R\$ 778.237,28, resultando em um superávit patrimonial de R\$ 2.495.132,16 em 31 de dezembro de 2025.

O resultado patrimonial foi apurado de acordo com o Artigo 104 da Lei nº 4.320/64.

As receitas de anuidades de pessoas físicas e jurídicas e as despesas são apropriadas pelo regime de competência, enquanto as demais receitas são apropriadas pelo regime de caixa.



Caixa e Equivalentes de Caixa: As contas deste grupo são demonstradas pelo critério de grau de liquidez de realização. Saldos em conta movimento e aplicações financeiras com risco insignificante de mudança de seu valor de mercado, acrescidos dos rendimentos auferidos até a data do balanço.

Créditos a Curto Prazo: Registra valores a receber relativos a anuidades de pessoas físicas e jurídicas, pendentes de pagamento, de acordo com a previsão de arrecadação orçamentária do exercício. A partir de 2012 as receitas de anuidades de pessoas físicas e jurídicas do exercício são apuradas pelo regime de competência, no sistema patrimonial e pelo regime de caixa no sistema orçamentário, conforme manual da Secretaria do Tesouro Nacional e normas do Conselho Federal de Contabilidade.

As demais receitas são apropriadas pelo regime de caixa.

Demais créditos e valores a curto prazo: Refere-se a adiantamentos concedidos a pessoal, relativos à antecipação de férias, salários e 13º salário, tributos a recuperar e/ou compensar, depósitos judiciais e outros valores para ressarcimento.

Créditos a longo prazo: Refere-se a anuidades de exercícios anteriores, provisionadas até o final do exercício de 2024 e não recebidas até o encerramento do exercício de 2025.

Imobilizado: Os itens do Imobilizado estão mensurados pelo custo histórico de aquisição ou construção, deduzido das depreciações e/ou amortizações acumuladas, calculadas pelo método linear a taxas estabelecidas em função do tempo de vida útil, fixado por espécie de bens. Os demais ativos estão apresentados ao custo de aquisição, atualizados conforme disposições legais ou contratuais, ajustados ao valor provável de realização.

Passivo Circulante: Representado por valores a pagar com obrigações trabalhistas, fornecedores pela aquisição de serviços e materiais, provenientes de empenhos processados e não pagos até o final do exercício, impostos retidos de terceiros e colaboradores, provisão para férias e encargos, anuidades pagas em duplicidade e provisões para devolução de valores.

Patrimônio Líquido: Apresenta o patrimônio social do CRN-2, pelo acúmulo de resultados patrimoniais desde a sua criação.

Informações Financeiras e Contábeis



Balanco orçamentário: Esse demonstrativo tem como objetivo detalhar as receitas por categoria econômica e origem, especificando a previsão inicial, a previsão atualizada para o exercício, a receita realizada e o saldo, que corresponde ao excesso ou insuficiência de arrecadação. Demonstrará, também, as despesas por categoria econômica e grupo de natureza da despesa, discriminando a dotação inicial, a dotação atualizada para o exercício, as despesas empenhadas, as despesas liquidadas, as despesas pagas e o saldo da dotação.

Demonstra as **receitas correntes estimadas no valor de R\$ 5.770.036,67** e as **arrecadadas no valor de R\$ 5.557.238,09**, bem como as **despesas correntes fixadas no valor de R\$ 5.770.036,67** e **despesas liquidadas no valor de R\$ 5.188.409,13**, resultando em um **superávit orçamentário total de R\$ 368.828,96 em 31 de dezembro de 2025.**

Balanco Financeiro: Evidencia as receitas e despesas orçamentárias, bem como os ingressos e dispêndios extraorçamentários, conjugados com os saldos de caixa do exercício anterior e os que se transferem para o início do exercício seguinte.

Demonstra os recursos obtidos e aplicados no valor de **R\$ 11.912.715,94** durante o exercício de 2025, com ênfase no **saldo disponível no valor de R\$ 2.681.967,41 em 31 de dezembro de 2025.**

Demonstração das variações patrimoniais: O objetivo é evidenciar as variações ocorridas no patrimônio da entidade durante o exercício financeiro. E evidencia também o resultado patrimonial do exercício resultante da diferença entre as variações patrimoniais aumentativas e diminutivas.

Demonstra a apuração do **superávit do exercício no valor de R\$ 1.086.879,55 em 31 de dezembro de 2025.**

Gastos com Pessoal

Cargos Comissionados:

Plano de Saúde	Vale Transporte	Vale Refeição
R\$ 6.164,22	R\$ 2.124,10	R\$ 42.473,43
Soma Geral: R\$ 50.761,84		

	Salários	Férias	Décimo Terceiro
Janeiro	R\$ 18.916,08		
Fevereiro	R\$ 23.410,43	R\$ 1.127,00	R\$ 2.450,00
Março	R\$ 17.678,54	R\$ 2.532,80	R\$ 2.595,82
Abril	R\$ 15.520,94	R\$ 5.409,60	
Maio	R\$ 19.578,14		
Junho	R\$ 19.578,14		
Julho	R\$ 19.578,14		R\$ 4.675,50
Agosto	R\$ 19.578,14		
Setembro	R\$ 23.239,72	R\$ 4.908,90	
Outubro	R\$ 20.825,89		
Novembro	R\$ 20.825,89		
Dezembro	R\$ 25.780,30	R\$ 16.514,43	R\$ 10.292,85
TOTAL	R\$ 244.510,35	R\$ 30.492,73	R\$ 20.000,17
SOMA GERAL	R\$ 295.003,25		

Fiscalização:

Plano de Saúde	R\$ 29.832,13
Vale Transporte	R\$ 10.280,13
Vale Refeição	R\$ 205.552,80
Soma Geral:	R\$ 245.665,06

	Salários	Dedicação Exclusiva	Gratificação	Férias	Décimo Terceiro
Janeiro	R\$ 71.757,63	R\$ 4.867,80	R\$ 423,78	R\$ 32.082,04	R\$ 23.060,25
Fevereiro	R\$ 109.125,20	R\$ 5.823,99	R\$ 3.551,26	R\$ 24.259,90	R\$ 19.576,61
Março	R\$ 87.770,41	R\$ 6.315,46	R\$ 2.631,65	R\$ 7.725,12	R\$ 7.991,34
Abril	R\$ 86.651,96	R\$ 6.321,57	R\$ 2.631,65	R\$ 12.407,41	R\$ 3.893,03
Maio	R\$ 90.766,69	R\$ 6.908,53	R\$ 2.631,65	R\$ 5.570,61	
Junho	R\$ 84.600,16	R\$ 5.999,29	R\$ 2.631,65	R\$ 17.690,21	R\$ 3.383,33
Julho	R\$ 77.306,60	R\$ 5.538,21	R\$ 2.280,76	R\$ 26.291,27	R\$ 4.736,65
Agosto	R\$ 77.019,30	R\$ 5.305,82	R\$ 2.543,93	R\$ 6.487,02	
Setembro	R\$ 105.529,19	R\$ 5.700,31	R\$ 3.470,25	R\$ 11.281,18	
Outubro	R\$ 83.999,32	R\$ 5.653,47	R\$ 2.332,81	R\$ 10.568,01	R\$ 517,85
Novembro	R\$ 84.006,84	R\$ 5.630,30	R\$ 3.451,71	R\$ 5.530,71	
Dezembro	R\$ 85.932,74	R\$ 5.925,01	R\$ 3.451,71	R\$ 4.021,22	R\$ 54.524,85
Total	R\$ 1.044.466,04	R\$ 69.998,76	R\$ 32.032,81	R\$ 163.914,70	R\$ 117.683,56
Soma Geral	R\$ 1.428.095,87				

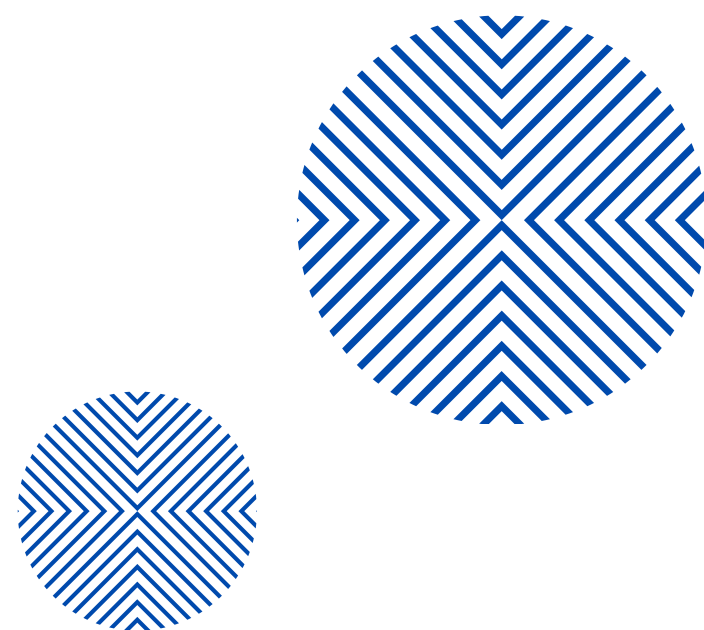

Ética:

Plano de Saúde	R\$ 5.905,74
Vale Transporte	R\$ 2.035,11
Vale Refeição	R\$ 40.692,41
Soma Geral: 48.633,26	

	Salários	Dedicação Exclusiva	Gratificação	Férias	Décimo Terceiro
Janeiro	R\$ 11.731,68	R\$ 987,64	R\$ 2.542,66	R\$ 4.947,40	R\$ 2.782,91
Fevereiro	R\$ 14.057,02	R\$ 374,81	R\$ 1.798,41	R\$ 9.263,95	R\$ 7.278,38
Março	R\$ 15.641,94	R\$ 988,14	R\$ 2.543,93	R\$ 616,72	
Abril	R\$ 15.982,62	R\$ 1.022,21	R\$ 2.631,65		
Mai	R\$ 15.982,68	R\$ 1.022,21	R\$ 2.631,65		
Junho	R\$ 15.982,68	R\$ 1.022,21	R\$ 2.631,65		
Julho	R\$ 13.721,40	R\$ 851,84	R\$ 2.193,04	R\$ 4.107,66	
Agosto	R\$ 13.102,38	R\$ 1.022,21	R\$ 2.631,65	R\$ 3.840,40	
Setembro	R\$ 24.776,44	R\$ 1.087,36	R\$ 3.470,25	R\$ 469,27	
Outubro	R\$ 16.735,73	R\$ 1.087,36	R\$ 2.799,37	R\$ 1.361,72	
Novembro	R\$ 17.757,02	R\$ 1.087,36	R\$ 2.799,37		
Dezembro	R\$ 17.757,02	R\$ 1.087,36	R\$ 2.799,37		R\$ 11.670,99
Total	R\$ 193.228,67	R\$ 11.640,71	R\$ 31.473,00	R\$ 24.607,12	R\$ 21.732,28
Soma Geral	R\$ 282.681,78				

Administrativo:

Plano de Saúde	R\$ 8.434,36
Vale Transporte	R\$ 2.906,47
Vale Refeição	R\$ 58.115,41
Soma Geral: R\$ 69.456,24	

	Salários	Gratificação	Férias	Décimo Terceiro
Janeiro	R\$ 17.524,41	R\$ 1.005,64	R\$ 4.947,40	R\$ 7.732,42
Fevereiro	R\$ 30.532,49	R\$ 3.652,89	R\$ 9.263,95	R\$ 3.076,64
Março	R\$ 22.785,86	R\$ 2.831,65	R\$ 616,72	
Abril	R\$ 22.990,73	R\$ 2.831,65		
Maio	R\$ 22.990,73	R\$ 2.831,65		
Junho	R\$ 22.828,89	R\$ 2.831,65		
Julho	R\$ 22.306,90	R\$ 2.831,65	R\$ 4.107,66	R\$ 2.937,92
Agosto	R\$ 16.585,58	R\$ 1.793,38	R\$ 3.840,40	
Setembro	R\$ 33.853,02	R\$ 3.670,35	R\$ 469,27	
Outubro	R\$ 24.379,66	R\$ 2.999,37	R\$ 1.361,72	
Novembro	R\$ 24.291,48	R\$ 2.999,37		
Dezembro	R\$ 36.494,03	R\$ 2.999,37		R\$ 25.366,63
Total	R\$ 297.563,78	R\$ 33.278,62	R\$ 24.607,12	R\$ 39.113,61
Soma Geral	R\$ 403.735,73			



Financeiro:

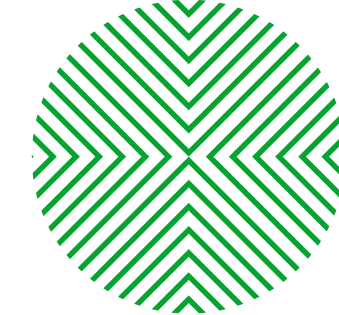

Plano de Saúde	R\$ 5.855,17
Vale Transporte	R\$ 2.017,69
Vale Refeição	R\$ 40.343,95
Soma Geral: R\$ 48.216,81	

	Salários	Gratificação	Férias	Décimo Terceiro
Janeiro	R\$ 12.030,98	R\$ 2.542,66	R\$ 5.736,41	R\$ 3.396,57
Fevereiro	R\$ 21.599,99	R\$ 3.526,93	R\$ 419,16	R\$ 571,66
Março	R\$ 8.595,76	R\$ 438,61	R\$ 13.895,22	R\$ 6.252,86
Abril	R\$ 16.904,95	R\$ 2.631,65		
Maio	R\$ 17.271,74	R\$ 2.631,65		
Junho	R\$ 17.242,58	R\$ 2.631,65		
Julho	R\$ 14.892,62	R\$ 2.631,65	R\$ 3.124,84	
Agosto	R\$ 17.082,00	R\$ 2.631,65	R\$ 312,48	
Setembro	R\$ 22.399,59	R\$ 3.470,25	R\$ 219,08	
Outubro	R\$ 18.419,98	R\$ 2.799,37		
Novembro	R\$ 18.419,98	R\$ 2.799,37		
Dezembro	R\$ 18.419,98	R\$ 2.799,37		R\$ 11.569,92
Total	R\$ 203.313,16	R\$ 31.534,81	R\$ 23.707,19	R\$ 21.791,01
Soma Geral	R\$ 280.313,16			

Gestão Licitações e Contratos - Contratos em Vigor (parte 1)

Fornecedor	Modalidade de licitação	CNPJ	Nº Contrato	Data de assinatura do contrato	Aditivo no ano	Nº Aditivo	Vigência máxima até	Objeto	Próxima renovação	Necessidade de licitação	Valor mensal ou único
B3Tec Serv. de Internet		29.868.136/001-08	Solicitada a desativação em 18/12/2025 as 12:30h por e-mail.								R\$449,80
FaleMais	Dispensa de Licitação (8.666/93)	Pregão realizado dia 11/12/2025 - Vencedora: CUNHA INSTALACÕES TELEFÔNICAS LTDA									R\$420,00
Dynamika Soluções Web Ltda - ME	Dispensa de Licitação (14.133/21)	19.576.309/001-52	04/2021	21/10/2021	08/2025	5º TA	31/12/2026	Manutenção do Portal	Sem renovação	Sim	R\$1.790,26
Implanta Informática		37.994.043/001-40	04/2022	29/12/2021	07/2025	4º TA	31/12/2026	SISCON.NET/ SISPAT/ CCCUSTOS	Sem renovação	Sim	R\$4.227,76
Incorpnet Technology		41.069.964/001-73	06/2022	30/12/2021	09/2025	4º TA	31/12/2026	Sistema de Gestão (Internet)	Sem renovação	Sim	R\$3.016,95
Pluxee Benefícios Brasil S/A	Pregão Eletrônico (8.666/93)	69.034.668/001-56	01/2023	10/09/2023	04/2025	2º TA	14/09/2028	Vale-alimentação e refeição	14/09/2026	Não	R\$26.400,00
KL-Quartz	Dispensa de Licitação (8.666/93)	90.510.389/001-08	02/2023	22/12/2023	06/2025	2º TA	22/12/2028	PONTO WEB	23/12/2026	Não	R\$196,49
Maier Contabilidade	Concorrência (8.666/93)	91.744.748/001-54	01/2024	01/03/2024	01/2025	1º TA	28/02/2029	Contabilidade Pública	28/02/20...	Não	R\$7.433,22

Gestão Licitações e Contratos - Contratos em Vigor (parte 2)

Fornecedor	Modalidade de licitação	CNPJ	Nº Contrato	Data de assinatura do contrato	Aditivo no ano	Nº Aditivo	Vigência máxima até	Objeto	Próxima renovação	Necessidade de licitação	Valor mensal ou único
Disktoner Copiadoras e Impressoras Ltda	Pregão Eletrônico (14.133/21)	04.731.983/0001-97	02/2024	17/06/2024	02/2025	1º TA	17/06/2029	Locação de copiadoras	16/06/2026	Não	R\$743,72
Inovve Turismo Ltda	Pregão Eletrônico (14.133/21)	45.339.142/0001-16	04/2024	22/07/20...	03/2025	1º TA	22/07/2029	Agência de viagem	21/07/2026	Não	Conforme demanda
JL Silva Comércio e Serviços Ltda	Dispensa Eletrônica (14.133/21)	40.273.957/0001-26	05/2024	23/09/20...	-		04/09/2029	Serviço de Telecomunicações	03/09/20...	Não	R\$306,20
HMS Health Management Systems Ltda	Dispensa Eletrônica (14.133/21)	19.091.705/0001-90	06/2024	29/11/2024	05/2025	1º TA	01/12/2029	Segurança e Medicina do Trabalho	02/12/2026	Não	Sob Demanda
Incorp Technology Informática Ltda (IncorpWare)	Inexigibilidade (14.133/2021)	41.069.964/0001-73	01/2025	01/02/2025	-		31/01/2030	Sistema de Gestão	31/01/2026	Não	R\$2.661,06
Federal Telecom e Serviços Ltda	Dispensa Eletrônica (14.133/21)	11.655.954/0001-59	02/2025	17/02/2025	-		17/02/2035	Serviço de Telefonia Móvel	17/02/2026	Não	R\$1.333,50
Gente Seguradora S/A	Dispensa Eletrônica (14.133/21)	90.180.605/0001-02	03/2025	31/03/2025	-		05/04/2030	Seguro predial da Sede e Delegacia	04/04/20...	Não	Apólice
SERPRO	Contratação Direta (14.133/21)	33.683.111/0001-07	06/2025	20/05/20...	-		19/05/2035	Cloud Computing	19/05/2026	Não	R\$3.340,95

Gestão Licitações e Contratos - Contratos em Vigor (parte 3)

Fornecedor	Modalidade de licitação	CNPJ	Nº Contrato	Data de assinatura do contrato	Aditivo no ano	Nº Aditivo	Vigência máxima até	Objeto	Próxima renovação	Necessidade de licitação	Valor mensal ou único
Interclean Soluções em Limpeza Ltda	Dispensa Eletrônica (14.133/21)	44.050.512/0001-38	07/2025	30/06/20...	-		30/06/2035	Limpeza e Copeiragem	30/06/20...	Não	R\$4.150,00
Select Consultoria Ltda	Contratação Direta (14.133/21)	26.508.506/0001-08	08/2025	08/09/20...	-		07/09/2026	Planejamento Estratégico	Sem renovação	Não	R\$38.108,00
Empresa Brasileira de Correios e Telégrafos	Inexigibilidade (14.133/21)	34.028.316/0026-61	09/2025	05/11/2025	-		06/11/2035	Serviços de postagens	06/11/2030	Não	Sob Demanda
Algar Telecom S/A	Pregão Eletrônico (14.133/21)	71.208.516/0001-74	10/2025	24/11/2025	-		25/11/2035	Link de internet de 250 Mbp na Sede	24/11/2026	Não	R\$275,00
Wernetech Informática Ltda	Dispensa Eletrônica (14.133/21)	33.479.392/0001-72	11/2025	05/12/2025	-		04/12/2035	45 licenças Microsoft 365 Business Basic	04/12/2026	Não	R\$14.089,05
Santos, Rocha Advogados Associados	Inexigibilidade (14.133/21)	02.005.571/0001-44	12/2025	11/11/2025	-		11/12/2030	Assessoria Jurídica	11/12/2026	Não	R\$7.700,00
Cunha Instalações Telefônicas Ltda	Pregão Eletrônico (14.133/21)	82.863.291/0001-06	13/2025	17/12/2025	-		04/01/2036	Telefonia VoIP da Sede	04/01/2027	Não	R\$190,00

10 Considerações Finais

O ano de 2025 representou um momento de transição e construção no Conselho Regional de Nutrição da 2ª Região. A nova gestão assumiu com o propósito de fortalecer a instituição, qualificar processos e preparar o Conselho para os desafios atuais da profissão e da sociedade.

Ao longo do período, avançamos na organização administrativa e no fortalecimento de práticas orientadas pela transparência, pela eficiência e pela responsabilidade pública. As ações desenvolvidas contribuíram para consolidar bases importantes para um CRN-2 mais moderno, acessível e próximo de nutricionistas e técnicos em nutrição e dietética.

No campo social, reafirmamos a relevância estratégica da Nutrição frente aos desafios alimentares e ambientais do nosso país. O Brasil voltou a sair do Mapa da Fome, resultado de políticas públicas e do trabalho coletivo de diferentes setores. No entanto, convivemos com outra realidade igualmente preocupante: a obesidade já se é uma epidemia que atinge todas as classes sociais, evidenciando que garantir o direito humano à alimentação adequada e saudável exige ações contínuas, integradas e sustentáveis.

As mudanças climáticas e os eventos extremos, como a enchente que marcou profundamente o Rio Grande do Sul em 2024, escancararam a vulnerabilidade de milhares de famílias e o impacto direto do meio ambiente sobre a segurança alimentar, a saúde e a vida. Nesse contexto, nutricionistas e técnicos em nutrição e dietética são profissionais indispensáveis na promoção do cuidado, na orientação alimentar, na organização de sistemas alimentares mais justos e na construção de respostas qualificadas em situações de crise.

Seguimos comprometidos com a fiscalização do exercício profissional, a valorização da categoria e a defesa da sociedade. Os desafios permanecem, mas são também oportunidades de crescimento, inovação e fortalecimento institucional. Com diálogo, planejamento e compromisso coletivo, seguimos confiantes na construção de um CRN-2 cada vez mais forte, presente e alinhado às demandas do seu tempo.

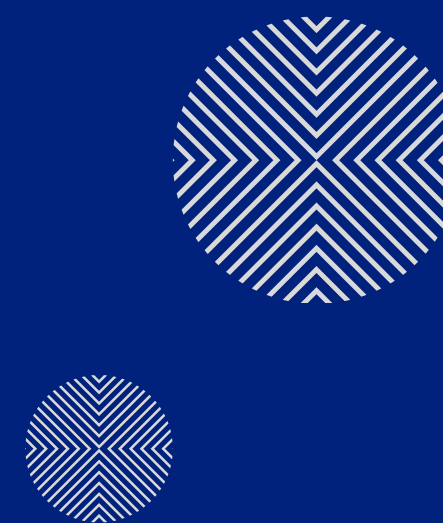

Composição do Plenário

(a partir de 01/06/2025)

Conselheiros Efetivos

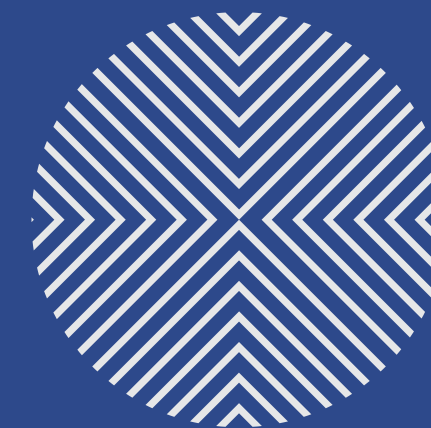

Ana Cristina Bergalo Zeferino

CRN-2 13.931



Carmem Kieling Franco

CRN-2 2358



Cristina Fabian Gregoletto

CRN-2 5504



Desire Stolte

CRN-2 2280



Ermes Botene Júnior

CRN-2 17.437



Fabiana Magnabosco de Vargas

CRN-2 18.070



Luísa Rihl Castro

CRN-2 4419



Marcos Cibelli Castiel

CRN-2 19.259



Samanta Winck Madruga

CRN-2 6759

Composição do Plenário

(a partir de 01/06/2025)

Conselheiras Suplentes



Adriana da Silva Lockmann

CRN-2 5913



Angelita Leipelt Matias

CRN-2 2821



Caroline Marques de Lima Cunha

CRN-2 13.985



Denise Sefrin Herter Leivas

CRN-2 5409



Letícia Schimidt

CRN-2 4122



Manoella de Paula Flores

CRN-2 17.820



Micheline Pannebecker

CRN-2 17.977



Shanda de Freitas Couto

CRN-2 7898

PARECER DO PLENÁRIO

EXTRATO DA ATA DA 1142ª SESSÃO PLENÁRIA
ORDINÁRIA REALIZADA EM 30 DE MARÇO DE
2026

Ata 1142ª Sessão Plenária Ordinária do Conselho Regional de Nutrição da 2ª Região, reuniram-se em trinta de março de dois mil e vinte e seis, às 18 horas, de forma híbrida (presencial e por videoconferência), os(as) seguintes conselheiros(as): efetivos Ana Cristina Bergalo Zeferino, Carmem Kieling Franco, Cristina Fabian Gregoletto, Desire Stolte, Ermes Botene Júnior (online), Fabiana Magnabosco de Vargas, Luísa Rihl Castro, Marcos Cibelli Castiel, Micheline Pannebecker (online), e suplentes, Manoella de Paula Flores (online).

A plenária foi presidida pela Sra. Presidente Carmem Kieling Franco, que apresentou o Relatório de Gestão referente ao exercício de 2025, compreendendo o período de 1º de janeiro a 31 de dezembro. O documento foi acolhido por unanimidade pelo Plenário. E, para constar, eu, Desire Stolte, Secretária, lavrei a presente ata, que, após lida e aprovada, será assinada.

Relatório de Gestão 2025

EXPEDIENTE:

Organização: Fernanda Fiorenza (CRN-26403D) -
Coordenadora Técnica CRN-2

Diagramação e revisão: Soraya Bertoncello
(Jornalista - MTbE 17943/RS) -
Assessora de Comunicação CRN-2

Edição e publicação: Conselho Regional de Nutrição – 2ª
Região

Créditos das fotos: Assessoria de Comunicação CRN-2

Data de publicação: março de 2026